EL DIARIO PALENTINO

Fundado en 1882 y 1890
N.º REFUNDIDO 5.907

TELEFONOS
1353 REDACCIÓN
1526 IMPRENTA
2006 ADMINISTRACIÓN

EL DIA DE PALENCIA

DIRECCIONES
DIRECCIÓN Y TALLERES: MAYOR, 147-151
APARTADO DE CORREOS, 17

SABADO 23 JUNIO 1956

EDICION SIETE TARDE
Ocho páginas
UNA peseta

El Príncipe Norodom Sihanuk de Camboya visita a Su Excelencia el Jefe del Estado

El Caudillo le ofreció en su honor un almuerzo

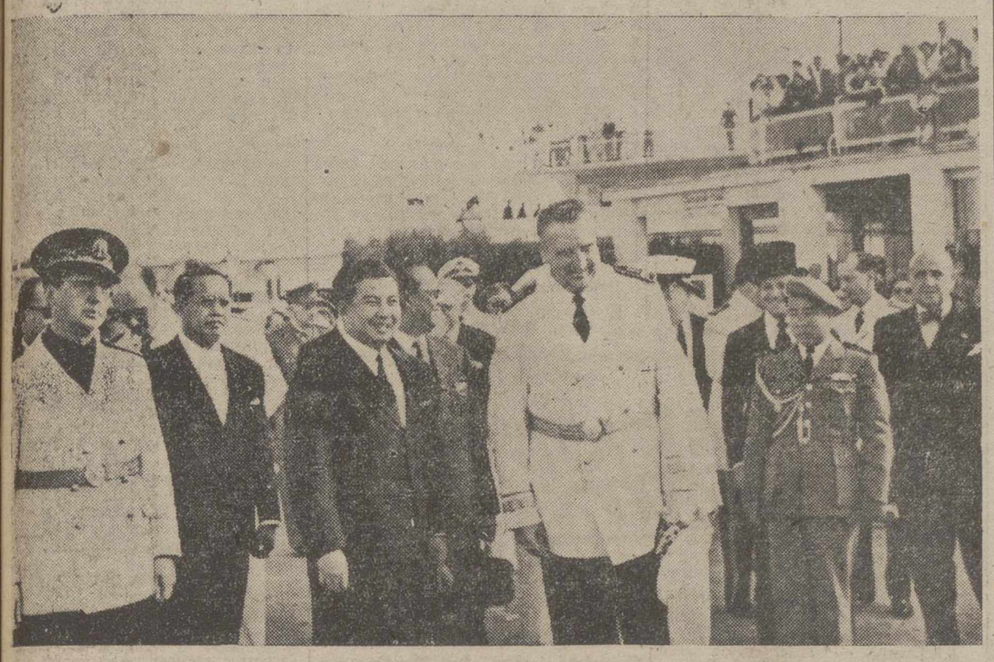

Aeropuerto de Barajas.—El Príncipe Norodom Sihanuk, de Camboya, con los Ministros de Asuntos Exteriores y de Información y Turismo de España, señores Martín Artajo y Arias Salgado, a su llegada al aeropuerto de Barajas.—(Foto Cifra Gráfica)

LA LLEGADA DEL PRINCIPE DE CAMBOYA A MADRID

Barajas, 23.—Su Alteza Real Norodom Sihanouk, príncipe de Camboya, llegó ayer tarde a Madrid acompañado por el príncipe Sisowath Monipong; el vicepresidente del Consejo de Ministros y ministro de Asuntos Exteriores, señor Nong Kimny; el ministro de Camboya en Madrid, señor Auchheun; el jefe de Estado Mayor de la Aviación Real, coronel Bgo Nou; el secretario general del Alto Comisario de Camboya en París, señor Poc Thieun; el ayudante de campo, capitán Sisowath Methavi; su secretario, señor Jean Barre y el agregado de Prensa. En el aeropuerto le aguardaban los ministros de Asuntos Exteriores, señor Martín Artajo; del Aire, teniente general González Gallarza y de Información y Turismo, señor Arias Salgado; alcalde de Madrid, Conde de Mayalde; presidente de la Diputación, Marqués de la Valdavia; generales Fernández Longoria, jefe del Estado Mayor del Ejército del Aire y Baquera, segundo jefe de la Región Central; director de Seguridad, don Rafael Hierro; general jefe de la Policía Armada, señor Torres Fontela; jefe del Gabinete Diplomático, señor Rolland y primer introductor de Embajadores, Barón de las Torres.

El avión en que viajaba el príncipe de Camboya, un bimotor Douglas de las Fuerzas Armadas de aquel país, tomó tierra a las seis en punto.

Al descender del aparato el príncipe se adelantó el ministro de Asuntos Exteriores, señor Martín Artajo y le saludó afectuosamente. Luego lo hicieron los ministros del Aire y de Información y Turismo. Entre tanto, una compañía de la Región Aérea, formada a lo largo del aeropuerto, interpretó el himno nacional de Camboya y el español. Los ministros, con Su Alteza Real, pasaron revista a las fuerzas y después el señor Martín Artajo presentó al príncipe a cada una de las personalidades que se hallaban en el aeródromo.

Seguidamente, el príncipe emprendió viaje a la capital, poniéndose en marcha la comitiva.

El público estacionado en las azoteas del aeropuerto, aplaudió cariñosamente a S. A. R. el Príncipe Norodom, que vestía traje de café oscuro y sombrero flexible del mismo color y zapatos negros.—Cifra.

CONDECORACION

Madrid, 22. — El «B. O. del Estado», publicará mañana sábado un decreto por el que Su Excelencia el Jefe del Estado concede la Gran Cruz del Mérito Militar a S. A. R. Norodom Sihanouk.

EL PRINCIPE EN EL PARDO

Madrid. — Poco después de mediodía de hoy, llegó al Palacio de El Pardo S. A. R. el Príncipe Norodom Sihanuk de Camboya, acompañado del introductor de embajadores y de su séquito personal.

Al pie de la escalera de honor, S. A. R. fué recibido por los jefes de las Casas civil y Militar de Su Excelencia, que acompañaron al Príncipe hasta el salón donde se hallaba el Caudillo de España, que saludó al Príncipe y personalidades integrantes del séquito.

A continuación se celebró la ceremonia de imposición por el Príncipe a S. E., de la Gran Cruz de la Orden Real de Camboya, la más alta condecoración del país, como hizo notar S. A. R. en las palabras previas que pronunció.

El Caudillo correspondió a esta distinción imponiendo al Príncipe de Camboya la Gran Cruz del Mérito Militar. En esta ceremonia estuvieron presentes el Ministro de Asuntos Exteriores, séquito del Príncipe, jefes de las Casas militar y civil de Su Excelencia, introductor de embajadores y ayudantes de campo de Su Excelencia.

Seguidamente el Caudillo de España y el Príncipe de Camboya, celebraron una entrevista a la que asistieron el Ministro de Asuntos Exteriores, señor Martín Artajo y el vicepresidente del Consejo de Ministros de Camboya, Sr. Nong Kimny.

Por último, S. E. el Jefe del Estado ofreció un almuerzo al Príncipe de Camboya, al que asistieron además de la señora de Su Excelencia, S. A. R. el Príncipe Sisowath Monipong; señor Nong Kimny, vicepresidente del Consejo de Ministros; Ministro de Asuntos Exteriores, señor Martín Artajo; Ministro del Aire, general Gallarza; Ministro de Información, señor Arias Salgado, presidente de la Diputación Provincial de Madrid; ministro de Camboya en Madrid, Mr. Poo Thieun; secretario del Alto Comisario de Camboya en París; introductor de embajadores, Barón de las Torres; jefe de la Aviación Real, M. Khmere; jefes y segundos jefes de las Casas militar y civil y ayudante de campo de S. E.

En las primeras horas de la tarde, el Príncipe de Camboya abandonó Palacio con el mismo ceremonial que a su llegada.

Hoy, plebiscito en Egipto

Para elegir a Nasser Presidente de la República

El Cairo, 22. — Camiones provistos de altavoces recorren las calles de esta capital invitando a las personas mayores de dieciocho años —hombres y mujeres— a votar a favor de Nasser y de la nueva constitucion, en el plebiscito que se celebrará mañana, sábado, en toda la nación.

Como se sabe, el primer ministro, Gamal Abdel Nasser, es el único candidato a la presidencia de la República, pues como tal fué elegido por el Consejo del mando revolucionario.

En este plebiscito —los primeros comicios que tienen lugar en Egipto desde que el Ejército destronó al rey Faruq hace casi cuatro años— acudirán a las urnas unos 5.720.657 electores, que deberán pronunciarse en favor o en contra de la constitución proclamada por Nasser el día 16 de enero pasado.

Todos los indicios son que la constitución y la presidencia de Gamel Abdel Nasser serán aprobados por una gran mayoría de votos.

Por primera vez en la historia de Egipto, emitirán su voto las mujeres egipcias, por lo cual se pondrá en práctica, aún antes de ser aprobada la Constitución que la contiene, la cláusula de la misma que otorga el voto a la mujer. Mientras que la emisión del sufragio es obligatorio para todos los hombres mayores de dieciocho años, para las mujeres egipcias dicho acto es potestativo.

Se calcula que el escrutinio en todo el país exigirá por lo menos dos días.—Efe.

Los pantanos disminuyeron esta semana su volumen de agua embalsada

En 19 millones de metros cúbicos

Madrid, 23. — La compensación total entre los volúmenes embalsados por los pantanos en esta última semana y los desembalses realizados para atender el consumo de agua para abastecimientos de poblaciones, riegos y producción de energía eléctrica, da lugar a una disminución de 19 millones de metros cúbicos de agua, que corresponden a una disminución de 1'9 millones de kiloyatios-hora, de energía eléctrica disponible en relación con la semana anterior. Los volúmenes de agua embalsada en el día de hoy, son 9.704 millones. Comparados con los de análoga fecha de 1955, que fueron de 5.876, resulta una diferencia en más a favor del año actual, de 3.828 millones. La producción de energía hidroeléctrica en la semana anterior, ha sido de 191'58 millones de kilovatios-hora que representa la relación con la de la semana correspondiente de 1955, que fué de 142'39 millones, un aumento de 49'19 millones, o sea, el 34'55 por ciento.

Hasta el 17 del corriente, la producción hidroeléctrica, fué en el año 1955, de 3.855'55 millones de kilovatios-hora y en el actual, 4.709'07 millones, lo que representa el 24'24 por ciento de aumento.

Por cuencas, hay disponibles: Pirineo Oriental, 26 millones de metros cúbicos (30 millones de capacidad total); Ebro, 1.416 (1.674); Júcar, 476 (1.228); Segura, 155 (344); Guadalquivir, 1.629 (2.021); Guadiana, 945 (1.025); Tajo, 2.160 (3.011); Duero, 1.870 (1.992); y Norte de España, 900 (948).—Cifra.

El rey deportista, músico, actor y monje

S. A. R. Norodom Sihanuk, Príncipe de Camboya

El ilustre huésped de Madrid, príncipe Norodom Sihanuk de Camboya, que renunció al trono para vivir más íntima y humildemente con su pueblo y para aglutinar a éste en el partido de la Comunidad del Pueblo, de ideología nacional y anticomunista, es una de las figuras más atrayentes y sugestivas del mundo. En él se enlazan y tienen brillante culminación las culturas occidental y oriental.

El Reino de Camboya hace compatibles sus tradiciones con los adelantos de la técnica más refinada. El príncipe, expertísimo conductor, cruzó con su potente automóvil, último modelo, todo el país, hasta las aldeas de la selva, en la campaña electoral que dió a su Partido la victoria más clamorosa. Mas no por eso desdeñó el pomposo y lento transporte vernáculo, pues durante su regio mandato dispuso de dieciseis hermosos elefantes blancos, lujosamente enjaezados.

Es, a la vez, un hábil jinete y le gusta la natación, patinar y todos los deportes. Militarmente, se formó en la Academia francesa de Saumur. Y análoga afición que por los ejercicios físicos siente por las artes, la técnica y la cultura en general. Es amante de la música clásica, siendo su favorito Debussy, y él mismo interpreta melodías modernas, con varios instrumentos, especialmente con el saxofón. Conoce las teorías filosóficas y las obras culminantes de la literatura universal, con tanta devoción hasta la dramática, que, ejerciendo la regia soberanía de Camboya intervino personalmente en representaciones del cuadro artístico que él mismo fundó.

Otro aspecto sobresaliente de su polifacética personalidad es su profundo sentido religioso. Le corresponde la suprema jerarquía del budismo y se comporta como un observante y rígido sacerdote de su religión. En sus retiros de meditación, sigue rigurosamente la vida de los bonzos. Viste la túnica amarilla y mendiga públicamente la comida en su humilde escudilla. Dotes, todas estas, de espiritualidad, cultura y patriotismo, que subyugan a la juventud y al pueblo de Camboya y hacen que le sigan con admiración y cariño en su noble y abnegada tarea de elevar a su país a las cimas del progreso, después de haber conseguido su independencia y una clara victoria sobre las fuerzas comunistas del Vietminh.

Consejo de Ministros

Proyecto de Ley de ayuda familiar a los empleados y obreros municipales

Creación de la Embajada de España en Túnez

Se aplaza la entrada en vigor de la Ley del Timbre del Estado

Reglamento para la aplicación de la Ley de Seguros de Accidentes

Autorización para obras de abastecimiento de aguas y saneamiento a Pomar de Valdivia, Dueñas y Frómista

En el Ministerio de Información y Turismo se facilitó anoche la siguiente referencia de lo tratado en el Consejo de Ministros celebrado en el día de ayer, bajo la presidencia de Su Excelencia el Jefe del Estado:

PRESIDENCIA DEL GOBIERNO. —Decreto-ley por el que se autoriza al Gobierno para contratar con Marconi Española, S. A., la construcción de aparatos de Radar.

—Decreto por el que se declara de urgencia la expropiación de los terrenos necesarios para las obras del plan de Jaén.

—Decreto por el que se modifica el de quince de julio de 1955, sobre constitución de la Junta Regional Sindical Tabaquera de Canarias.

—Decreto por el que se amplía la composición de la delegación de Ordenación de Transportes con un representante del Ministerio de Trabajo.

—Expedientes de trámite.

ASUNTOS EXTERIORES.—Acuerdo sobre aplicación de las cláusulas del convenio hispanoamericano de ayuda para la mutua defensa que se refieren a la devolución de material innecesario.

—Acuerdo sobre delimitación y amojonamiento de la frontera del Sahara español con la Mauritania francesa.

—Convenio general hispano-francés sobre seguros sociales

—Convenio cultural hispano-jordano.

—Decreto por el que se nombra una delegación del Gobierno para que lleve a cabo, en Tetuán la transmisión de poderes a las autoridades marroquíes.

—Decreto por el que se crea la embajada de España en Túnez.

—Decreto por el que se designa embajador en Túnez al ministro plenipotenciario don Gonzalo de Ojeda y Brooke.

—Informe de la delegación española en la IX asamblea de la Organización Mundial de la Salud. (O. N. U.).

JUSTICIA.—Decreto por el que se nombra Magistrado de la Sala Segunda del Tribunal Supremo a don Alejandro García Gómez, Magistrado de término.

—Combinación judicial.

—Expedientes de indulto y libertad condicional.

EJERCITO.—Acuerdo por el que se remite a las Cortes un proyecto de ley sobre aumento del sobrehaber de las fuerzas de la Legión.

—Decreto por el que se declara la expropiación forzosa para ampliación del campo de maniobras de la Academia de Infantería en Toledo.

—Decreto por el que se asciende al empleo de general de División al de Brigada, don Andrés Fernández Cuevas.

—Decretos por los que se asciende al empleo de general de Brigada a los coroneles Torres Martínez, Roldán Lafuente y López Carretero.

—Decreto por el que se concede la Cruz del Mérito Militar con distintivo blanco, a los coroneles don Francisco Nieto y don Ramón de Meer.

—Expedientes de adquisición de material de guerra.

MARINA.—Decreto por el que se autorizan determinadas modificaciones en el articulado del reglamento de la Asociación Mutua Benéfica de la Armada.

—Decreto por el que se asciende al empleo de contralmirante al capitán de navío don Jesús Fontán.

—Acuerdo sobre aplicación de la ley de 12 de julio de 1940 a un suboficial.

—Expedientes de obras y convalidación de gastos.

HACIENDA. — Decreto-ley sobre modificación de determinados plazos de la ley de 20 de julio de 1955.

—Decreto-ley por el que se aplaza la entrada en vigor de la ley de timbre del Estado, de 14 de abril de 1955.

—Decreto-ley por el que se declaran exentas de la tarifa de utilidades las cantidades que las Cajas de Ahorros destinan a determinados fines.

—Acuerdo por el que se pasa a las Cortes un proyecto de ley sobre cesión de fincas adjudicadas a la Hacienda.

—Acuerdo por el que se remite a las Cortes un proyecto de ley sobre modificación de plantillas de los cuerpos facultativos y auxiliar de archiveros, bibliotecarios y arqueólogos.

—Decreto por el que se aprueba el reglamento del impuesto del timbre.

—Distribución de fondos del mes.

—Combinación del personal.

—Expedientes de trámite.

GOBERNACION.—Acuerdo por el que se remite a las Cortes proyecto de ley por el que se establece la ayuda familiar para los funcionarios y obreros de plantilla de las corporaciones locales.

—Decreto por el que se autoriza la adquisición por contratación directa de mobiliario con destino al nuevo edificio del Gobierno Civil de San Sebastián.

—Acuerdo sobre concesión de los títulos del muy ilustre y Mariana de la Villa de Baños de la Encina (Jaén).

—Expedientes de obras en diversas localidades adoptadas por Su Excelencia el Jefe del Estado.

—Expediente de segregación del Municipio de Robres del Castillo, del partido judicial de Arnedo, para su agregación al de Logroño.

—Expediente relativo a la constitución en entidad local menor del lugar de San Juan de Fumat, del Municipio de Ars (Lérida).

—Expediente sobre cambio de nombre de la entidad local menor de Cuerno de la Peña, por el de Santana (PALENCIA).

—Expediente sobre cambio de nombre de Escarabajosa, por el de Santa María del Tietar (Avila).

—Expedientes de revisión de precios unitarios, de personal y de trámite.

OBRAS PUBLICAS. — Decreto por el que se declaran urgentes las obras de firme con capa de rodadura de aglomerado asfáltico en varios kilómetros de la carretera radial IV de Madrid a Cádiz.

—Decretos por los que se autorizan las subastas de diversas obras, y las de abastecimiento de agua a Ibio, Riaño de Ibio, Sierra de Ibio y Villanueva de la Peña, Ayuntamiento de Mazcuerras, Ensarriá, Simat de Valldigna (Valencia), Berlanga (Badajoz), **Pomar de Valdivia** (Palencia), Gutiérrez Muñoz (Avila), Argentona (Barcelona), Melgar de Abajo (Valladolid), Santa Pau (Gerona), Iscar (Valladolid); de saneamiento de Bernardos (Segovia), San Juan de las Abadesas (Gerona), Ruidoms (Tarragona), Cadaques (Gerona), Dueñas (**Palencia**); de encauzamiento del Arroyo Fonteney en la Rúa (Orense); de reconstrucción parcial del muro de defensa del Río Pisuerga en Valladolid; de las del pabellón para

(Continúa en sexta plana)

Octavillas peronistas

"Salió y volverá con derramamiento de sangre"

Buenos Aires, 23. — Desde un edificio en construcción han sido arrojadas a la calle unas octavillas en las que se lee lo siguiente: «Salió con derramamiento de sangre. Volverá con derramamiento de sangre. Perón retorna».

La policía interrogó a los obreros que trabajan en el inmueble, pero no se practicó ninguna detención. La investigación continúa.—Efe.

Colaboradores de DIARIO - DIA

UNA EXPOSICION DE INVENTOS

Por JOSE ANDRES VAZQUEZ

El famoso Tomás Edison, prototipo de inventores, decía que «un descubrimiento es como un rascar de uñas y no hay que darle importancia; pero la invención es otra cosa: no se debe al acaso sino a la tenacidad, a la voluntad de obtenerla. Un trabajo tenaz para desarrollar una idea tenaz; he aquí el secreto del inventor». Pues bien, a pesar de estar tan clara y fácil la cosa y tan garantizada por la experiencia de un genio, no nos decidimos a inventar nada a pesar de creer con Lemierre, viejo historiador de la corte de Luis XV, que «es error grave creer que todo está descubierto, pues ésto equivale a tomar el horizonte como límite del mundo...».

Desde luego nos parece una exageración injustificable la frase «sólo los inventores tienen derecho a vivir», que Chenier lanzó con harta ligereza en su poema titulado «La Invención»; pues un ciudadano sencillo puede gozar de la vida mediante los inventos de los que poseen el supremo don de inventar y estar en ella con legítimos títulos.

Claro es que los no dotados para la alta tarea de inventar, debemos gratitud ineludible a los inventores y admiración a su obra. Y estamos muy obligados a no escatimar apoyos ni simpatías a quienes nos resuelven muchos problemas de comodidad, utilidad y facilidad, y, en suma, hacen avanzar la civilización humana. Firme posición que nos inclina a desear franco éxito a la plausible iniciativa que nos acaba de exponer un grupo de activos admiradores de la inventiva, decididos a organizar con amplitud y decoro, una Exposición Nacional Circulante de Inventos, cuya inevitable sigla ENCI nos lo explicará todo, poco más o menos. Deseamos que cuaje la idea y de que podamos ver cómo los ingenios revelan las aptitudes de sus respectivas «locas de la casa», como, si mal no recordamos, le llamó Mallebranche a la imaginación en el resumen de un capítulo de «Las Moradas», de Santa Teresa.

Imaginar no tiene mayores dificultades, pero no creemos que haya paciencia para realizar lo imaginado. Que si los imagineros, o santeros, llegaron de manera suprema a la realización de sus inspiraciones fué, sencillamente, porque se trataba de santos quehaceres movidos por la fe acendrada. En fin, no tenemos inconveniente alguno en aceptar que haya entre nosotros quienes inventasen cosas que no tuvieron la suerte de dar a conocer. Y conste que tenemos muchas esperanzas de que haya por ahí inventores animosos y venturosamente inclinados a producirse en bien de la humanidad; que, a Dios gracias, nadie siente ganas de destruir, hostilizar ni amargar... Salvo, claro está, el grupo de sospechosos de costumbre, pues no hay regla sin excepción, porque no todas las criaturas están, a la vez, sanas del cuerpo y de la mente.

Tenemos vistas muchas cosas —y las que todavía nos quedan que ver— por lo que a nadie extrañará que hayamos conocido muy de cerca a un magnífico imaginativo que vivió muy bien con la simple invención de cierta conocida ratonera automática que atrapaba ratones sin queso ni otro cebo cualquiera. Ganó con ella dinero, pero hubiese ganado más si no se le hubiera frustrado en la práctica un curioso freno para caballos desbocados que no respondió en la prueba a la teoría.

Consistía el ingenio en fijar dos muy flexibles muelles en arco, hechos de fleje de cama metálica, asegurados en la media caña o perrillo que se le pone sobre la nariz a los caballos. En los extremos inferiores había dos anchos topes de goma, revestida de gamuza, coincidentes, a poco que se apretase, con las ventanas de su respiración. De la parte inferior de los muelles partían sendas correas redondas que, con las bridas, iban a parar a las manos del conductor del rucio o del vehículo por él tirado... En aquél entonces aún predominaban los coches de punto, y sus fuertes caballos solían desbocarse en el período de la mosca; con lo cual el coche pesetero ofrecía, además de su baratura, este aliciente de aventura y riesgo.

Aseguraba el inventor benemérito que al lanzarse el caballo a una carrera anormal, aquella especie de llave de saxofón tapaban sus narices al tirón de las correas, y el animal se quedaba parado en seco. ¡Sencillo!

Como enviados por el director del diario que por aquellas calendas hacía como que nos dirigía, asistimos a la prueba oficial, que se realizó en un picadero de caballos. Vargas, un jacarandoso domador de buen color —era gitano por los cuatro costados— tuvo el desprendimiento de jugarse la vida por complacer al inventor, que, con auténtica buena fe, pensaba en librar de peligros a la humanidad arrastrada o llevaba sobre sí por el noble bruto, como se le suele llamar al caballo sin su consentimiento. Costó trabajo que éste se desbocase en frío; pero al fin consiguió el jinete, pinchándole y espoleándole con ahínco, lanzarle en diabólico galope tendido, hasta que los tapones mecánicos le cortaron la respiración, sin la cual renunció a correr. Pero fué tan brusca la parada que, con asombro general, el jinete salió volando, para caer a horcajadas sobre el caballete de la tapia norte del picadero.

Vargas dictaminó que si se trataba de saltar las tapias por aquel sistema, el invento podía ser muy útil. De todos modos, fué una prueba de que existen inventores en potencia para inventar lo bueno. Y esta realidad nos abre la esperanza al éxito de la proyectada Exposición, que todos deseamos les sea propicia.

Exclusivo para EL DIARIO PALENTINO-EL DIA DE PALENCIA

(Prohibida la reproducción)

Bikini, tierra inhabitable

Los nativos no podrán regresar a sus hogares

"Hasta que pasen por lo menos dos generaciones"

Sede de las Naciones Unidas (Nueva York), 23.—Una misión inspectora de las Naciones Unidas, después de realizar una visita a los atolones de las islas Marshall, donde se han llevado a cabo experimentos atómicos, ha informado al Consejo de tutela de la ONU, en el sentido de que las condiciones reinantes en los atolones de Bikini y Eniwetock, impiden el regreso de los nativos «hasta dentro de muchos años, suponiendo que puedan volver alguna vez».

El delegado soviético en el Consejo de Tutela, Grubiakof, preguntó hoy si Bikini podía considerarse para siempre como una tierra inhabitable. Le contestó el representante norteamericano en las islas Marshall: «Decir que para siempre, me parece excesivo. Preferiría corregir la declaración y considerar que son inhabitables durante un futuro previsible». Agregó que no se deben hacer proyectos para el regreso a las islas de sus nativos «hasta que hayan pasado por lo menos dos generaciones».—Efe.

2 noticias de color

1 La reina es intocable

Londres, 23.—La viuda del secretario de Defensa norteamericano, Forrestal, se acercó a la Reina Isabel de Inglaterra en el hipódromo de Ascot, con intención de hablar con ella. Tocó un brazo de la Reina al mismo tiempo que decía: «Majestad, por favor». La Reina miró asombrada, se desprendió y se apartó.

El Duque de Gloucester tomó a la señora Forrestal del brazo y la apartó de la Reina, al mismo tiempo que dos detectives se ponían a su lado. La viuda de Forrestal declaró: «Solo quería saludar a la Reina. La conocí cuando era Princesa Isabel y estaba segura de que se acordaría de mí. Creo que sin todas las dificultades oficiales, hubiéramos podido charlar un ratito».—Efe.

2 El abuelo y los nietos

París, 22.—Dos jóvenes belgas, cuyos nombres no han sido revelados, aparcaron anoche su automóvil en una calle de París. En el interior del vehículo quedó el abuelo de ambos, que prefirió esperarles a él con ellos.

La policía ha informado que los jóvenes dejaron a su abuelo en el vehículo alrededor de las diez de la noche. A medianoche, una patrulla de la policía, dándose cuenta de la presencia del anciano en el interior del automóvil, se ofreció conducirle al hotel donde se hospedaba con sus nietos.

«No necesito ayuda, porque estoy esperando a mis nietos. Muchas gracias, de todas formas».

Dos horas después la policía reiteró su ofrecimiento, que fué rechazado de nuevo por el anciano. Al amanecer, la policía insistió en acompañarle, pero sin lograr convencerle.

Los dos nietos se presentaron en el hotel a las diez de la mañana de hoy, después de haber pasado la noche en salas de fiesta, bailando alegremente, sin acordarse de su abuelo. Uno de ellos, al llegar al hotel, se acordó sin embargo del anciano, y exclamó:

«¡El abuelo!»...

Se dirigieron al lugar donde habían dejado su automóvil, donde llegaron a las once de la mañana. El anciano, con una sonrisa en los labios, se limitó a decir:

—«Os estaba esperando».—Efe.

M.C.D.2022

PALENCIA AL DIA

El trébol de cuatro hojas

«A coger el trébole»... Lo manda la cancion en esta noche sanjuanera, llena de sortilegios, en la que dicen que puede encontrarse el trébol de cuatro hojas, señal venturosa del amor.

La verdad es que las hogueras de San Juan iluminan la noche a lo largo de toda la geografía española, desde Alicante hasta Aguilar de Campoo, y las verbenas populares ponen, quizá, la primera nota alegre del verano recién estrenado.

En Palencia, capital, es fiesta local. «San Juanillo», le decimos en un diminutivo familiar, y las bandadas de chiquillos llenan las calles con el correspondiente platillo y una estampa, que igual es del Bautista que de Santa Rita de Casia, pidiendo «una perra para San Juanillo». Son tradiciones que también ponen su colorido para contribuir a librarnos del prosaísmo de la vida cotidiana. Y nada cambia. A pesar de la subida de los precios, los «chiguitos» de ahora, como los de hace cincuenta años, siguen pidiendo «una perra». Y si la ilusión sólo vale diez céntimos, ¿cómo no comprarla?

¿Cómo no ir a la verbena, sin pensar en churros ni aguardiente, pero con la fe puesta en ese trébol de cuatro hojas? Es obligado darse una vuelta por la Plaza Mayor, coger el tomillo, que el rumboso Municipio reparte gratis, y bailar a los sones de la Banda Municipal. Es la segunda verbena del año, y como la primera, la de San Antonio, la «que Dios envía», tiene su poesía. Y ya que en verbenas estamos narraremos el detalle sucedido en la madrileña de la Florida: «Había un grupo de muchachos palentinos en uno de los carrouseles cuando oyeron el pasodoble «Marcos de Celis» tocado por un organillo. Se desbobló el carrousel y el baile tuvo color del Barrio de la Puebla, mientras algunas mozas madrileñas señalaban: «¡Olé los toreros de Palencia!». Rigurosamente cierto.

Había sonado «la gaita» de la tierra, la misma que llevará mañana a Madrid a muchos celistas para presenciar la nueva actuación de Marcos en la Monumental. El domingo, de pizarra taurina, y de pizarra futbolística, porque aquí somos muchos «del Bilbao», el eterno finalista, nos ofrece además la fiesta del gremio de la construcción, y unas inauguraciones en el pueblo de Santoyo, presididas por el Gobernador Civil. Con las fiestas, que siguen en Villada animadísimas y comenzando en Aguilar, las de San Juan.

Cartelera

Sábado, 23 de junio

TEATRO PRINCIPAL
Hoy, gran programa doble: «La ciudad que nunca duerme» y «Singoalla».

GRAN TEATRO ORTEGA
7,45: «El amor nació en Paris». 10.30: «El cuarto hombre» y «Pleito de sangre».

CINE PROYECCIONES
«Se vende una canción».

CINE CASTILLA
«Marcelino, Pan y Vino».

CINE OTERO
Pantalla Panorámica. Continúa de cinco a una: «Ahí viene Martín Corona», estreno, con Sarita Montiel; y «El sobrino de don Búffalo Bill».

Domingo, 24 de junio

Sensacional programa doble. Estreno extraordinario: «La ciudad que nunca duerme». Toda la policía de Chicago movilizada una noche para la captura de un asesino y «Vuelo a lo desconocido». Tolerada menores.

Pronto: Gran Compañía de Comedia de María Arias-Guillermo Marín.

GRAN TEATRO ORTEGA
«El jardín del diablo», en Cinemascope.

CINE PROYECCIONES
«El amor nació en París».

CINE CASTILLA
«Pleito de sangre».

CINE GRAN VIA
«Reclutas» y «Camino del Oeste».

CINE OTERO
A las 3, infantil: «Ahí viene Martín Corona». Desde las cinco continua: «Agua sangrienta» y «Espadas de Oriente».

CALIFICACION MORAL:

«La ciudad que nunca duerme» (3R). «Singoalla» (3). «Vuelo a lo desconocido» (2). «El amor nació en Paris» (3). «El cuarto hombre» (3). «Pleito de sangre» (3). «Se vende una canción» (3). «Marcelino, Pan y Vino» (1). «El jardín del diablo» (2). «Reclutas» (2). «Camino del Oeste» (2). «Ahí viene Martín Corona» (5). «El sobrino de don Búffalo Bill» (2). «Agua sangrienta» (2). «Espadas de Oriente» (5).

Actos que celebrará el Sindicato de la Construcción, con motivo de su fiesta patronal

El domingo, hará entrega de 100 viviendas a productores del gremio

Mañana domingo, el Sindicato Provincial de la Construcción, Vidrio y Cerámica, celebrará la festividad de su excelso Patrono San Antonio de Padua, con diversos actos.

Previamente, esta noche, a las once, en la Plaza de Toros, tendrá lugar una verbena popular, amenizada por una magnífica orquesta, condeciéndose diversos premios a las señoras o señoritas que luzcan el mejor peinado y más valioso mantón de Manila.

El domingo, a las diez de la mañana, en la plaza central del Barrio de «Francisco Franco», en la Avenida de Santander, se celebrará una Misa de Campaña, con panegírico del Santo, a cargo del P. Guillén, franciscano, a la que quedan especialmente invitados todos los vecinos de dicho barrio; seguidamente, el Excmo. y Revdo. Sr. Obispo de la Diócesis, procederá a la bendición e inauguración de las 100 viviendas que el Sindicato organizador entrega a otros tantos productores del mismo, a quien se distribuirán las llaves correspondientes. Verificada la entrega de estas viviendas, se distribuirán varios premios entre los productores del gremio que reunan las condiciones laborales o sociales fijadas por el Sindicato, así como vales de 200 y premios de 50 pesetas, mediante sorteo, entre los asistentes agraciados con el mismo.

Como final de los festejos programados, a las 5'30 de la tarde, en la Plaza de Toros, se celebrará un festival taurino, que presidirán, con la autoridad competente, señoritas hijas de empresarios y productores del gremio, lidiándose cuatro becerros por aficionados de dicho Sindicato con sus cuadrillas correspondientes, rifándose al final cinco bicicletas entre los asistentes. La entrada será gratuita, mediante invitación que distribuirá el Sindicato organizador y las Empresas comprendidas en el mismo.

Jefatura Provincial del Movimiento

Visitas al Gobernador Civil

En su despacho oficial, el Excelentísimo señor Gobernador Civil y Jefe Provincial del Movimiento, ha recibido las siguientes visitas.

Don Jesús Vega Val, jefe local y alcalde de La Vid de Ojeda; don Domingo Barbero, jefe local y alcalde y Comisión de Meneses de Ojeda; don Ramón Gutiérrez Santoyo, alcalde de Astudillo; don Amadeo Calvo, de Carrión de los Condes; don Amaranto Fernández, presidente de la Junta Vecinal de Villarrobejo; don Silesio Paredes, jefe local y alcalde de Valdeucieza.

Los cuentas claras...

DIETARIO

Domingo 24 de Junio de 1956

SANTORAL. — V de Pentecostés. La Natividad de San Juan Bautista. —Santos: Orencio, Eroes, Farnacio, Fermín, Cirio, Ciriaco, Longinos, hermanos, Fausto, mr. (Misa: Natividad de San Juan Bautista).

Sale el sol a las 4'45 horas y se pone a las 19'49 horas. Sale la luna a las 20'35 horas y se pone a las 5'51 horas. Cuarto menguante, el 1.

REFRAN.—La mujer del viejo, relumbra como el espejo.

CARPETAS DE CUERO NATURAL REPUJADO, EN I. G. DIARIO-DIA

EL TIEMPO EN PALENCIA

Barómetro: A las 18 horas de ayer, 701'8; a las ocho horas de hoy, 703'1. — Temperaturas: Máxima de ayer, 27'6; mínima de hoy, 12'0.—Dirección del viento: A las 18 horas de ayer, E.; a las ocho horas de hoy, NE. Humedad relativa media, 46 por 100.

EFEMERIDES. — 1170: Nace Santo Domingo de Guzmán.—1519: Muere Borgia. — 1835: Muere Zumalacárregui. — 1859: Batalla de Galferino. — 1866: Batalla de Custozza. — 1894: Asesinato del presidente Carnot.

LETRAS DE LUTO

Ha fallecido el notable orfebre D. Fausto Ramírez

A las 57 años de edad, ha fallecido cristianamente en nuestra ciudad, don Fausto Ramírez Mercado, Maestro de las Escuelas de Artes y Oficios Artísticos y de Trabajo y de Primera Enseñanza. Dotado el finado de una recia personalidad artística y una preparación técnica verdaderamente singular, desarrolló dentro del ramo de la orfebrería, rejería y metalistería artística, una extraordinaria labor, en la que fué artífice y maestro, constituyendo la pureza de su escuela toledana, que él con tanta suficiencia cultivaba un modo y estilo propios dentro de la región, que le acreditaron su nombre y le dispensaron muchos discípulos, entre los que en grado directo se contaban sus hijas, que hoy prodigan con sus artísticos trabajos, las enseñanzas aprendidas de tan extraordinario maestro.

Aunque no natural de Palencia, sus largos años de permanencia en nuestra ciudad le hacían considerarse como un palentino más; y su bella obra está patente en la multitud de sagrarios, candelabros, rejerías y otras finas labores artísticas del hierro, que diseminó por templos y capillas de la capital y provincia. Personalmente, su caballerosidad, nobleza de sentimientos y cordialidad de carácter, le hicieron merecedor de las mayores distinciones y afectos entre los palentinos, que hoy, en la triste fecha de su muerte, tienen para este ilustre maestro-orfebre, su más sentido recuerdo y fervorosas oraciones. Descanse en paz.

A su desconsolada esposa doña Antonia; hijos Dolores, Carmen, Antonia y Manuela; madre doña María; hermano Domingo (maestro de Taller del Instituto Laboral de Saldaña); madre política, hermanos políticos, tíos, sobrinos y demás familia, les hacemos patente nuestro más sentido pésame.

Se cumple el sexto aniversario de la muerte de doña María Josefa Giménez Ripa de Rodríguez Blanco, cuyo recuerdo vive imperecedero en la memoria de los que la conocieron y trataron.

Al cumplirse esta triste fecha, renovamos nuestra condolencia a su apenado esposo don Víctor Rodríguez Blanco e hija Beatriz Rodríguez Giménez y demás familia.

30 PLAZAS SIN TITULO

de Agentes Judiciales, con sueldo de 14.000 a 20.000 pesetas. 21-45 años. Programa sencillísimo. Escritura al dictado, cuatro reglas y 14 Temas. Instancias hasta el 4 de Julio. Nuevas Contestaciones. Clases orales y por correspondencia. **Regalamos programas con modelo de instancia. Escriban hoy mismo a la**

ACADEMIA CABALLERO

Calle Santa Bárbara, 4. — Madrid

TINTA SAMAS

Religiosas

S. I. CATEDRAL.—Día 24. Festividad de San Juan Bautista. Misas rezadas a las siete y media, ocho, ocho y media y nueve, con explicación del Santo Evangelio.

A las diez y media, misa conventual con sermón.

A las doce y media, misa rezada en el altar del Trascoro.

A las siete y media, rezo del Santo Rosario en el altar del Sagrario.

NUESTRA SEÑORA DE LA CALLE.—Festividad de San Juan Bautista. Misas a las siete, ocho y cada media hora hasta las once y media y la última a la una.

A las diez, misa para los niños de escuelas y colegios.

A las diez y media, misa radiada para enfermos.

A la una, Homilía por el señor Cura Párroco.

Por la tarde, a las ocho, Ejercicio en honor del Sagrado Corazón de Jesús.

SAN FRANCISCO.—Día 24 de junio. Fiesta de San Juan Bautista. Prosiguen con gran fervor y extraordinaria asistencia de fieles los solemnes cultos organizados por el Apostolado de la Oración en honor del Sagrado Corazón. Los actos religiosos de este día son como todos los de la novena, a excepción de la misa vespertina que se tendrá a las seis y media de la tarde.

La misa de nueve, será dialogada por los Caballeros del Apostolado y Hermandad Ferroviaria. Hoy también celebran su fiesta mensual las Hijas de María con misa de Comunión a las ocho y media y retiro obligatorio a las cinco y cuarto de la tarde.

Día 29. — Fiesta de San Pedro y San Pablo. Es día de precepto. Concluye el solemnísimo novenario del Corazón de Jesús predicado por el Reverendo Padre Ambrosio Parte-arroyo, S. J., de la Residencia de Gijón.

Día 30.—Gran Jubileo del Sagrado Corazón. Los cultos del Sagrado Corazón, como todos los días del mes de junio. Por la tarde, a las siete y media, Exposición de S. D. M., Rosario, acto de Consagración de los celadores y celadoras al Sacratísimo Corazón, visita de altares y procesión con el Santísimo por el interior del templo.

Todos los actos vespertinos serán radiados.

Para ganar la indulgencia plenaria "toties quoties", es suficiente la asistencia a diez pláticas al mes y las condiciones ordinarias de Comunión y confesión. Se gana indulgencia plenaria cada día que se comulgue dentro del mes. Se ruega finalmente que todos los que pertenecen al Apostolado, lleven sus escapularios o medallas a los actos de la mañana y de la tarde.

RR. PP. CARMELITAS DESCALZOS (Rocamador).—Mañana, 24, celebra sus cultos mensuales la Pía Unión del Tránsito de San José.

Por la mañana, a las nueve, misa de Comunión general. Por la tarde, a las ocho, cultos eucarísticos, Santo Rosario y sermón a Cargo del M. R. P. Victorino de Santa Teresa, director de la Pía Unión.

Misas a las ocho, nueve, once y doce; en la última, explicación del Santo Evangelio.

Junta General de la Cofradía del Carmen a las cinco de la tarde.

CONGREGACION DE HIJAS DE MARIA.—Mañana domingo, celebrará esta Congregación un retiro espiritual extraordinario como final de curso.

Los actos serán en Nazareth y comenzarán a las once de la mañana.

La meditación de las cinco y media será obligatoria para todas las Congregantes.

EDUCACION Y CULTURA

Servicio escolar de alimentación

DELEGACION PROVINCIAL DE PALENCIA

Al recordar a los señores delegados de Centros Escolares Distribuidores del S. E. A. y maestros en cuyas Escuelas está implantado el «complemento alimenticio», que tal beneficio escolar finalizará el próximo día 30 del actual mes de junio, para reanudarse el día 1 de octubre, esta Delegación Provincial considera oportuno hacer las siguientes observaciones, de interés para delegados y maestros:

EXACTITUD EN EL ENVIO DE PARTES 3 Y 4 DEL MES DE JUNIO

Todos los maestros y maestras, en cuyas Escuelas funcione el «complemento alimenticio» deberán entregar a sus delegados respectivos el Parte número 3, correspondiente al mes de junio, el mismo día 1 de julio próximo venidero, procurando —por todos los medios— no demorar este servicio.

Los maestros delegados cumplimentarán «urgentemente» el Parte 4, que será enviado a esta Delegación Provincial con anterioridad al día 5 de referido mes de julio. Aquellas Delegaciones Locales que tengan sin enviar Partes número 4 de meses atrasados, deberán asimismo remitirles juntamente con el de junio actual.

Se encarece la puntualidad en este servicio, por tratarse del cierre administrativo de este Curso que ahora finaliza, y con el fin de que no sufran dilación los trámites administrativos de esta Provincial, con la Jefatura Nacional.

Como es lógico, los Maestros y Delegados se abstendrán de enviar Partes 3 y 4 durante los meses de julio, agosto y septiembre, ya que en tales épocas no se distribuirá en ninguna Escuela el «complemento alimenticio».

CONSERVACION DE LOS PRODUCTOS EN LOS CENTROS

Las existencias de leche en polvo en cada Centro Escolar Distribuidor o en cada Escuela, deben conservarse con las garantías necesarias de higiene y seguridad, para reanudar con ellas el «complemento alimenticio» en la primera jornada hábil del mes de octubre próximo.

Aquellos Centros que, por ausencia o cambio de destino de los Maestros, no puedan garantizar la integridad de los mismos, los confiarán (mediante recibo triplicado, en que conste la cantidad remanente del producto) a la Autoridad local o persona afín a la Escuela, en este último caso con conocimiento y conformidad de dichas autoridades; un recibo quedará con las cantidades depositadas, otro en poder del Maestro, y el tercero será remitido a la Delegación Provincial del S. E. A.

En todos los casos, los productos deberán quedar depositados —herméticamente cerrados— en lugar fresco y seco, a efecto de su conservación.

Aprovecha una vez más esta Delegación Provincial la oportunidad para agradecer al Magisterio palentino el desinterés y celo desplegados en este servicio que tanto beneficia a la población escolar y a la Escuela misma.

Palencia y junio de 1956.

El Delegado Provincial, **Antonio Fernández Rodríguez.**

ESCENARIOS Y PANTALLAS

ORTEGA

«EL AMOR NACIO EN PARIS». — Nacionalidad: norteamericana. — Director: Mervyn Leroy. — Intérpretes: Red Skelton, Howard Keel, Katherine Grayson y Ann Miller.— Producción: Loew - Jak - Cuming. — Fecha de estreno en Palencia: 22-VI-56.

«Roberta» es —según dicen— una comedia musical, cuyo éxito en los escenarios debió animar a unos «avispados» realizadores cinematográficos a explotar el filón sobre el «telón de plata» y... ¡en tecnicolor!

Allá cada uno con sus razones, que pueden ser muy respetables por absurdas que nos parezcan a otros, pero la verdad es que llegamos a dudar en más de una ocasión, viendo la película —en tecnicolor y con música, aceptemos «los méritos»—si no sería «Roberta», una auténtica casa de modas parisinas y el film en cuestión, uno de esos «rollos» publicitarios —que de proyectarse debe hacerse, según lo ordenado, a media luz—, que «había salido» un poco largo y no se habían atrevido a cortar, por temor a quedarse con sólo media cara del «probablemente gracioso» Red Skelton. Pero no, por lo visto era una película en serio. O en broma, si quieren, pero en fin: una película.

Ni en serio, ni en broma, podemos seguir en el análisis. Toda comedia necesita algo de ingenio y no basta para sostenerse un vistoso desfile de modelos, como coda final, después de una hora larga de aburrimiento. En resumen: Está dicho ya todo, si añadimos que la interpretación es desafortunadísima en todos los protagonistas, incluido el ya citado, y «probablemente gracioso», Red Skelton.—**R. de G.**

Cartel de la Falange

CURSO INTERNO DE INSTRUCTORAS ELEMENTALES DE HOGAR Y JUVENTUDES PARA ALUMNAS LIBRES DE MAGISTERIO

Se comunica a todas aquellas alumnas libres de Magisterio que tengan que hacer el curso de instructoras elementales de Hogar y Juventudes, que se celebrará en el próximo mes de agosto, que la matrícula quedará cerrada definitivamente el día 30 del corriente mes.

Toros

PALENTINOS, A MADRID

Varios autocares saldrán de nuestra capital hacia Madrid, siendo bastantes los aficionados taurinos que mañana presenciarán la nueva actuación de Marcos de Celis en la Monumental madrileña.

Como ya saben nuestros lectores, "el torero de la Puebla" alternará con Juan Posada y Alfonso Merino, lidiándose toros de Arranz, del campo de Salamanca.

Esta corrida será presenciada por el Príncipe de Camboya, llegado ayer a Madrid.

TOROS EN LEON

Mañana, domingo comenzarán las ferias de San Juan y San Pedro, en la vecina ciudad de León.

El acontecimiento taurino anunciado para este día corre a cargo de los fenómenos Julio Aparicio, Manolo Vázquez y César Girón, que se las entenderán con seis toros de Sánchez Cobaleda.

Como la combinación es estupenda, muchas personas harán acto de presencia en el nuevo coso taurino de la ciudad de los Guzmanes.

LA CORRIDA DE LA PRENSA DE MADRID

Ha quedado definitivamente ultimado el cartel de la corrida de la Prensa, que se celebrará el próximo día 5 de julio, siguiendo la tradición de que este gran acontecimiento taurino sea el primer jueves de dicho mes.

La comisión de fiestas de la Asociación de la Prensa, cumpliendo las instrucciones que le fueron dadas por la Junta Directiva, ha procurado conseguir la más atractiva combinación de toreros, y al efecto ha contratado a Antonio Bienvenida, Antonio Ordóñez y Manolo Vázquez, triunfadores máximos de la actual temporada.

Los toros serán de la vacada de don Ignacio Sánchez Cobaleda, que ha seleccionado seis hermosos astados dignos por su peso, presentación y trapío del rango de la corrida de la Prensa.

LAS CORRIDAS DE VITORIA

Parece que se han ultimado los carteles de la Feria la Blanca de Vitoria, con las combinaciones siguientes:

Domingo, 5 de agosto: Siete toros de Domecq, uno para Angel Peralta, y los restantes para Julio Aparicio, «Antoñete» y Gregorio Sánchez.

Día 6: Seis de don Alipio Pérez de Sanchón, para «Litri», Antonio Ordóñez y César Girón.

Y día 7: Novillada con «Chamaco», Jaime Ostos y Rafael Pedrosa.

"La seguridad social del patrono"

CONFERENCIA DEL SR. ANDRES ALVAREZ EN EL CASINO

El Catedrático don Tomás Andrés Alvarez, Actuario del Instituto Nacional de Previsión de Madrid, disertará mañana, a las doce y media en punto en el Salón del Casino sobre «La Seguridad Social del Patrono», tema de palpitante interés en la esfera patronal y cuyo acto será presidido por el Excmo. Sr. Gobernador Civil.

Ni un solo empresario, tenga o no empleados, debe faltar a esta conferencia, por lo que el Instituto de Graduados Mercantiles, organizador del mismo, ruega la asistencia, haya o no recibido invitación puesto que por la premura de tiempo no ha sido posible el envío a todos, como era su deseo.

DIARIO DE AVISOS

INSTITUTO NACIONAL DE ENSEÑANZA MEDIA «JORGE MANRIQUE», DE PALENCIA

Los exámenes de alumnos y alumnas libres de quinto curso, se efectuarán durante los días 25 y 26 del presente mes de junio. La distribución de dichos alumnos con expresión de las horas en que les corresponde actuar en cada asignatura, se encuentra expuesta en el tablón de anuncios del establecimiento.

Palencia, 23 de junio de 1956.—El Secretario, José María CRISANTO.

FARMACIAS DE GUARDIA.—Durante la semana están de guardia las farmacias de don José María Fernández Nieto (Mayor, número 66), y don Isidoro de Fuentes (San Juan de Dios, número 1).

CUPON PRO CIEGOS

Lista de los números premiados del «Cupón Pro Ciegos», correspondiente al sorteo celebrado el día 22 de junio de 1956.

Premiado con 125 pesetas, número 019. Premiados con 12'50, los terminados en 19.

BANDA MUNICIPAL DE MUSICA

Programa de las obras que interpretará la Banda Municipal el día 24 de junio de 1956, en el Paseo del Salón, a las 8,30 de la tarde:

Primera parte

"Al salir la cuadrilla" (pasodoble), J. Gómez; "El paraíso perdido" (fantasía de la ópera), M. Penella; "Alma de Dios" (selección), J. Serrano.

Segunda parte

"Caballería ligera" (obertura), F. Von Suppe; "Doña Francisquita" (selección), A. Vives; "Maru-Lupe" (pasodoble), J. Gómez.—**El Director, ANDRES MORO.**

REGISTRO CIVIL

MATRIMONIOS. — Juan Galán Moras, de Palencia, con Felisa Serrano Atienza, de Palencia; Joaquín Gómez Vallejo, de Villarramiel, con María Pedrosa García, de Riveros de la Cueza; Juan Cruz Tamayo Ruiz, de Calahorra, con María Gloria Díez Garrido, de Villalcázar de Sirga.

NACIMIENTO. — María Antonia Andrés Rafael, de Juan Antonio y María Angeles, Barrio Medina, 4.

DEFUNCION. — Fausto Manuel Ramírez Mercado, de 57 años, casado, Colón, 32.

¡NO OLVIDES TRAERME UN TUBO DE «CONTRAVERME»!

DESAPARECE EN EL ACTO EL

PICOR

Destruye las «lombricillas» y a sus huevos

C. S. Nº 52 — PICOR — Pomada Uso Externo

Plaza de Toros de LEON

FERIAS DE SAN JUAN Y SAN PEDRO

Acontecimientos taurinos organizados por la Comisión de Festejos, que patrocina el Excmo. Ayuntamiento

DOMINGO 24. - GRAN CORRIDA:

Toros de don Manuel Sánchez Cobaleda, para

JULIO APARICIO, MANOLO VAZQUEZ Y CESAR GIRON

LUNES 25. - SEGUNDA DE FERIA

Un toro de la ganadería de don Antonio Pérez, de San Fernando de Villar de los Alamos (Salamanca), para el gran rejoneador y caballista

DON ANGEL PERALTA

y seis de la misma ganadería, para

ANTONIO ORDOÑEZ, CHICUELO II Y GREGORIO SANCHEZ

VIERNES 29.-Sensacional novillada:

Toros de don Leopoldo Lamamié de Clairac, para

RAFAEL PEDROSA, CHAMACO Y CURRO GIRON

SABADO 23.- Desencajonamiento público, con sorteo de regalos.

EL DIA 26.- PRESENTACION EL BOMBERO TORERO

EL DIA 1.- "Carrusel 1956"

SEÑORA... lo mejor para sus niños

Galletas "TOSTADAS PALACIOS"

Son muchos los señores Médicos que han testimoniado los satisfactorios resultados obtenidos con el empleo de las

Galletas "TOSTADAS PALACIOS"

en la dietética infantil, como alimento de primer orden, por su perfecta digestibilidad

Los comprobantes obran en poder de la Casa

Galletas "PALACIOS"

ALAR DEL REY

como testimonio de veracidad de lo expuesto

PROF. DR. CESAR FERNANDEZ-RUIZ

Profesor de Ginecología de la Facultad de Medicina
Jefe de la Maternidad — Maternólogo del Estado
CIRUGIA DE LA MUJER. — PARTOS

CONSULTA DIARIA, de 12 a 3
Mayor Principal, 33. Teléfono, 1533

Palencia

Operaciones y partos: Clínica "San Bernabé"

FABRICAS SUIZAS REUNIDAS HERNANI GUIPUZCOA

Contado — Plazos — Desde 50 Pts. al mes

Enviamos a toda España

PIDA CATALOGO GRATUITO

POMPAS FUNEBRES

Hontiyuelo

CASA FUNDADA EN EL AÑO 1880

Mayor, 134-180. Tfns. 1707, 1583, 1850 y 3060. — PALENCIA

M.C.D.2022

Contra el escarabajo de la patata

AGRONEXA

REPRESENTANTE:
MANUEL SIEIRA IGLESIAS
Colón 32.-PALENCIA
Teléfonos, 1389-3018

Suplemento Agrícola

SE PUBLICA TODOS LOS SABADOS

En espera de las normas de recogida que dictará el S. N. T.

El tiempo es ahora favorable para la buena granazón de los cereales

Este tiempo no muy caluroso, y con vientos suaves, es el más apropiado para una buena granazón, como así está ocurriendo. Que continúe y tengamos trigos con buen peso específico, que es de gran importancia.

IMPRESION DEL CAMPO

En el campo hay de todo, trigos muy buenos y malos, que ya están cambiando de color, y les hay muy adelantados y muy atrasados. Se caracteriza este año, por la gran desigualdad con que se presenta la cosecha en todos los sentidos, de donde es muy difícil predecir su cuantía. Las cebadas están peor, y abunda mucho más lo malo, que lo bueno. Hay muchas ganas de recoger lo apedreado para sembrar veza, lo que constituirá un gran acierto, pues este año los piensos son los que más van a escasear. De los demás cultivos, sólo diremos que en nuestra provincia están en su pleno apogeo, y en general todos presentan buen aspecto, tanto leguminosas, como raíces, tubérculos y viñedo.

Se trabaja mucho en el barbecho, pues la tierra tiene tempero, y se aprovecha este tiempo antes de que venga la recolección.

Ya ha salido el Decreto regulador de la actual campaña de recogida de cereales y leguminosas, pues consiste sencillamente en la prórroga del Decreto de 3 de junio del pasado año.

Así que tenemos los cinco tipos de trigo a considerar, con los precios de 425, 417, 417, 407 y 377 pesetas quintal métrico respectivamente. Falta aún la Circular de la Comisaría de Abastecimientos y las normas de recogida del Servicio Nacional del Trigo, que es de esperar apenas varíen.

Las siembras, en mejor estado que el año pasado, en Andalucía, Levante, Cataluña, Extremadura, Aragón y Rioja navarra

Situación general de campos y cosechas según el resumen estadístico oficial

Madrid, 22.—Según el resumen de la situación de campos y cosechas redactado y publicado por el Servicio de Estadística del Ministerio de Agricultura, la elevación de la temperatura durante la primera quincena de mayo originó en los cereales y leguminosas una rápida evolución en los sembrados, con la consiguiente recuperación vegetativa, completándose la buena marcha de este desarrollo con las oportunas lluvias de la segunda quincena, especialmente beneficiosas para las provincias de Andalucía, Levante y Extremadura, en donde la granazón ha venido desenvolviéndose en muy favorables condiciones de humedad y temperatura.

Con relación al mes anterior han mejorado las siembras en todas las regiones y su situación es más favorable que la del año pasado por esta época en Andalucía Oriental, Levante, Cataluña, Extremadura, Aragón y Rioja Navarra, a pesar de que en estas dos últimas regiones han sufrido graves daños algunas zonas de vega, a causa del desbordamiento de ríos por la intensidad de las tormentas locales de fines de mes. Aunque, en general, los sembrados muestran este año cierto retraso, ha dado comienzo la siega de cebadas, en las provincias levantinas y andaluzas del litoral mediterráneo, así como en Badajoz. Prosigue la recolección de habas con rendimientos medianos, en general. Es muy irregular el aspecto de los garbanzos, temiéndose que las condiciones meteorológicas anteriormente reseñadas favorezcan el ataque de "rabia" que ya es intenso en algunas provincias de Andalucía. Continúa la siembra del maíz en todas las regiones, siendo buena, en general, la nascencia de los más tempranos. En muy buenas condiciones se realiza la plantación del arroz.

Puede darse por terminada la siembra de la remolacha azucarera, operación que se ha realizado en algunas zonas con algún retraso, debido al temporal de lluvias. Es muy bueno su desarrollo en Andalucía y nace bien en Aragón. Han tenido que efectuarse algunas resiembras por exceso de humedad en la zona del Duero y no es muy buena su nascencia en León. La cosecha de caña de azúcar será inferior a la de la campaña anterior, a causa de las heladas padecidas en el mes de febrero en la zona de cultivo.

El algodón muestra en general, retraso vegetativo.

Esta primavera se caracterizó por la abundancia de hierbas; los prados están dando muy buenas producciones. Muy desigual la montanera en Cáceres y buena en Salamanca.

La vid ha brotado con mucho vigor, presentando en la mayoría de las zonas abundante floración; en cambio, en algunas zonas de Castilla la Nueva y Extremadura, tienen peor aspecto que el año pasado por esta misma época.

El olivar se ha recuperado mucho de los daños sufridos con las heladas de este invierno, y en las zonas de Andalucía, Levante, Cataluña, y región central, en las zonas donde el árbol no sufrió daños graves, la floración es abundante.

Es muy irregular la brotación de los cítricos en Levante, en general, es bueno el aspecto de los frutales de florado con tardía y deficiente el de los tempranos. Excelente el estado de los avellanos, presentándose mala cosecha de algarroba.

Prosigue la recolección de las patatas más tempranas en las provincias de Levante y Sur; se están dando buenos rendimientos. Comienza el arranque en Galicia, y Asturias, obteniéndose en esta última región mediana producción. En general, vegetan muy bien las patatas de primera y segunda época, plantándose la tardía en los secanos de Castilla y León en muy buenas condiciones.

La actividad comercial pecuaria durante el mes de mayo ha sido reducida en general, pues las constantes lluvias han impedido la normal concurrencia de ganados a las ferias y mercados de la Península, por lo que tampoco las transacciones han sido abundantes. Los precios se mantuvieron sostenidos, con ligeras alzas en el ganado de vida en varias provincias, incluso en algunas en que los pastos fueron más abundantes.

El estado sanitario sigue siendo bueno en la mayoría de las provincias, incluso en algunas en que los pastos fueron más abundantes.

El estado sanitario sigue siendo bueno en la mayoría de las provincias, persistiendo los focos de viruela en los de Almería, Córdoba y Granada; en Córdoba, los de fiebre aftosa y en Las Palmas de Gran Canaria, el carbunco, aunque con menor intensidad, debido a las medidas sanitarias adoptadas. También existen brotes de gloscpeda en Lérida, Madrid, Granada, Guadalajara, Guipúzcoa, Lérida, Navarra, Orense y Pontevedra y mixomatosis en la de Valencia.

Las lluvias han influído ligeramente en algunas provincias en el normal desarrollo de la pradera, pero, en general, la marcha es buena.

Debido a la mejoría de los pastos, no es tan grande como en meses anteriores el desequilibrio en la explotación ganadera, pero subsisten los precios altos de los piensos, consecuencia de la escasez.—Cifra.

Circular sobre "Reservas"

Comisaría General de Abastecimientos y Transportes

Próximo el momento en que los cultivadores directos que han instado acogerse a los beneficios regulados por la Circular 1-56 de la Comisaría General, han de proveerse de las certificaciones agronómicas de aforo que acrediten las cosechas obtenidas y los de entrega correspondientes a las mismas, y con el fin de que mencionados cultivadores, no sufran perjuicios derivados de los retrasos, que, una tramitación defectuosa de sus expedientes, pudiera acarrearles, de acuerdo con lo ordenado por la Comisaría General, se recuerda lo siguiente:

1.—Que la presentación de esta clase de documentos habrá de hacerse, por lo que se refiere a fincas enclavadas en esta provincia, ante esta Delegación Provincial de Abastecimientos, iniciándose en la presente Campaña el día primero de septiembre de 1956, terminando inexcusablemente el día primero de septiembre de 1957.

2.—Que la instancia mediante la que se interese el abono de la prima a la que habrán de unirse los certificados de aforo y entrega, deberá hallarse redactada según modelo inserto en el anexo número 6 de la Circular 1-56.

3.—Que el número del certificado de aptitud que se cita en los certificados de aforo, como conducente a la identificación de la parcela a que se refiera, coincida exactamente con el correspondiente al certificado de aptitud de la parcela sobre la que solicitaron los derechos.

4.—Que aquellos agricultores que hayan solicitado beneficios sobre varias parcelas para un mismo producto, han de presentar las certificaciones de aforo y entrega de todas aquellas al mismo tiempo o aclarar por escrito las causas de la omisión de las que no remitan, no siendo admitidas documentaciones incompletas.

5.—Que en el caso de que en algunas de las parcelas no se hayan obtenido cosecha por cualquier causa, deben expresarlo claramente de acuerdo con lo ordenado.

6.—Que por los cultivadores interesados debe ponerse el máximo cuidado en comprobar que en los certificados de entrega reflejen exactamente la que hayan realizado, ya que por ningún concepto puede luego serles admitidas certificaciones con las que pretendan justificar una entrega complementaria.

7.—Que en los casos en que por cualquier causa las certificaciones de aforo y entrega deban de ser extendidas a nombre distinto de aquél que aparezca como peticionario inicial del beneficio, deberá justificarse tal circunstancia con documentos bastantes al efecto.

8.—Que toda documentación que se curse directamente a Comisaría General, será devuelta, sin que pueda servir de descargo al cultivador esta circunstancia a efectos de plazo de presentación, en el caso de haber expirado el que se concede.

Lo que se hace público para conocimiento de los cultivadores interesados.

Palencia, 23 de junio de 1956.

El Gobernador Civil, **Víctor Fragoso del Toro.**

Pronósticos del señor Manuel para esta semana

Llegará el período de inestabilidad ya anunciado, con las correspondientes tronadas.

La veda de la pesca del cangrejo en Segovia

La Dirección General de Montes, Caza y Pesca Fluvial, haciendo uso de las facultades que le confiere el artículo 13 de la vigente ley de Pesca Fluvial, de 20 de febrero de 1943, ha modificado, con fecha 6 del actual, la época para la veda de la pesca del cangrejo, en las aguas de la provincia de Segovia. En lo sucesivo, la veda de este crustáceo en esa provincia será desde el 1 de octubre hasta el 15 de junio, incluídas las dos fechas.

Para la protección de la riqueza cangrejera

Prohiben en Soria vender en el mercado los ejemplares que no tengan la longitud legal

Soria, 23.—Gracias a una acertada protección cangrejera, estos crustáceos se reproducen en los ríos sorianos extraordinariamente. Se calcula en más de un millón de pesetas el ingreso de los pescadores en Soria. Además del Duero en su largo recorrido por la provincia y del Ucero, que proporciona cangrejos de superior calidad, que en cantidades apreciables se exportan a Madrid y Barcelona, se pesca el cangrejo en los ríos Jalón, Izanatera, y un afluente del Duero, próximo a Soria, llamado Martencho, donde en una extensión de unos ocho kilómetros se ven muchísimos cangrejos de grandes dimensiones. En dicho espacio de la pesca del cangrejo estuvo vedada por espacio de dos años por el Servicio Nacional Piscícola y los organismos oficiales, protegiendo la riqueza cangrejera sancionando a los que tratan de introducir en el mercado los cangrejos que no tuvieran la longitud legal, extremo que cuidan los pescadores, reintegrando a los ríos los ejemplares pequeños. En el año actual aumentaron en gran número las solicitudes de licencia de pesca, con la que obtienen apreciables ingresos muchísimas familias sorianas humildes.—Cifra.

HABLAN LOS LABRADORES

EL MOTRIL

Por MODESTO ALONSO EMPERADOR

CUANDO el señor Pedro tenía doce años, la vida era muy diferente. Aparte de que en contadas ocasiones veía en su poder una "perra", de aquellas de bronce, el buen muchacho crecía con poco pan y muchas "muelas" con tocino bastante rancio. Como la abundancia entorpece el ingenio, que se agudiza en la escasez, casi resultaba innecesario que sus progenitores se tomaran la molestia de hablarle de vez en cuando, porque el chiquillo se haría hombre forjado por el propio ambiente, duro y de cruel austeridad, donde naciera. Su bondadoso padre confiaba la formación de Pedro al consejo único que, a su manera, repetía de tarde en tarde: "En esta tierra tierruca, el que no trabaja no manduca".

Por eso recibió Pedro con alegría, no exenta de pequeños pujos de orgullo, la noticia indirecta que le diera su padre cuando cenaban una noche, en vísperas de San Pedro.

—Juana: Digo que he "pensao" buscar amo "pal" chico. Ya es hora de que no se quede hecho un holgazán. Voy a ver si le quiere "Todosio" de motril.

Y no hubo más que hablar, porque nadie osaba replicar ante la autoridad paterna. Además que el chico ya resultaba un "rampalla", destructor de nidos, terror de los árboles y enemigo declarado de las ranas. Con el señor Teodosio estaría ocupado la temporada de la siega, ganaría de comer y no era inconveniente "ajustarle", porque, al fin de la campaña, podía seguir espigando para ayudar a mantener a las gallinas.

Así fué como el señor Pedro comenzó a ser todo un hombre, porque, desde aquel día, dejó de tirar piedras para aprender a ser un buen labriego. El burro blanco del señor Teodosio volaba por los campos cuando el muchacho le montaba "a pelo" y los dos compañeros de fatigas llegaron a entenderse tan bien que parecían inseparables. Se tomaron cariño mutuo y, en varias ocasiones, el inteligente cuadrúpedo resolvió las dudas de Pedro, si se había desorientado en aquel mar de mieses y en aquella complicación de fincas y veredas.

El oficio de motril, ya en decadencia, resultaba un estimable auxiliar del labrador y una escuela de aprendizaje práctico para los que nacieron destinados al surco. El motril cuidaba el hato de los segadores, llevaba a la fragua del pueblo las piezas rotas de la máquina y los tornillos que había que renovar, espigaba las fincas en los ratos libres y "subía" hasta el pueblo, al oír el toque de mediodía o el vespertino "de oraciones", para trasladar la comida o cena de la cuadrilla.

Pero no se crea que, en aquel ambiente caliginoso, faltaba el buen humor. Un día le cargaron con una "cebadera" que contenía más de una arroba de "tabones" con el encargo de que llevara "aquello" a una cuadrilla que trabajaba por allí cerca, mientras el burro blanco pacía un poco en la reguera. Pedro cruzó los rastrojos encorvado por el peso y dando traspiés casi toda una tarde porque, en su candidez, le mandaban de un sitio a otro con el recado, en medio del contento general de cuantos presenciaban el espectáculo. Pero aprendió a no ser incauto y tomó una buena dosis de pillo, que también hace falta en la vida.

El motril, cuyo contrato de trabajo se cifraba en la frase "lo comido por lo servido", era semejante al "meritorio" de otras profesiones, que ya desapareció a causa de la reforma social del trabajo. El meritorio, como el motril, era un aprendiz que en algunos sectores se recuerda con vergüenza de otros tiempos porque permitía el abuso de las empresas. Pero el motril era una especie de meritorio que aprendía a ser labrador, a conocer el campo donde luego habría de trabajar, a entender de sudores y fatigas que el trabajo acarrea, en una palabra, aprendía a ser hombre del campo y para el campo, con la ventaja de que nadie podía dejar de "ascender" en el oficio.

Ha desaparecido el motril en la mayor parte de los pueblos. Ya no debe hacer falta aprender a trabajar ni saber desde niños lo que el trabajo supone. No es necesario que se cuide el hato, es mejor comer la "holla" en casa y a la sombra, no importa que el agua del botijo esté caliente, es bueno que pare un poco la máquina si aquel tornillo se afloja.

Yo también creo, como el señor Pedro, que la falta de motriles tiene sus inconvenientes, por lo que afecta a este período de aprendizaje. El desacierto profesional, el fracaso en el negocio, la ineptitud en la cátedra, la incapacidad del bracero, la psicosis que a todo hombre arrastra a rehuir del trabajo se deben a la falta de motriles que reciban previamente el temple necesario antes de acometer una empresa.

—Sí, señor; yo aprendí a ser labrador empezando de motril a mis doce años. Y aquí estoy "en" sin envidiar a nadie, como el mejor.

—¿Qué hacen ahora los chicos?

—Se ajustan "pa" trillar, "pa" segar y "pa" lo que se quiera, pero no sirven "pa ná". "Tién" que emprezar por limpiarse las narices.

—Claro está que ahora cobrarán su soldada, ¿no?

—Y tan claro. Como que, a más de la manutención, piden cerca de dos mil pesetas por "tol" verano. No valen lo que estorban. Más tonto es quien les coje.

—Quedamos en que para ser tan buen labrador como usted, resulta necesario empezar siendo motril, ¿no es cierto?

—"Pos" que no lo duden. Hacen falta motriles.

Dé prestancia y garbo a su cotidiano vestir, llevando gabardinas y trajes de la gran CASA MARTIN MAYOR, 86

Lleva impreso su nombre en la etiqueta-telo de la misma pieza con la garantía KONDEMET, única casa que la emplea en España.

MERCADOS NACIONALES

Están prácticamente agotados los mercados de granos viejos, empezándose a negociar los nuevos

Mantiene firmeza el negocio de pulpas, cuya cotización asciende a 2.375 pesetas la tonelada

Animación en los mercados ganaderos con demanda de ganado mular

Puede darse por acabado el mercado mayorista de granos viejos, ya que se dan fin a las últimas existencias; empezando a realizarse los granos nuevos, particularmente los de la Zona Sur, con lo que se enlazan las operaciones de la vieja y nueva cosecha.

CEBADA.—De lo poco viejo que queda, y con ganas de dar definitiva salida, pues las nuevas cebadas del Sur están ya en camino de los almacenes, se han realizado algunas operaciones a 4'00 pesetas, con saco.

AVENA. — Ligeramente superior a 4'00 pesetas kilo, con escasas operaciones, pues está prácticamente agotada.

MAIZ.—Muy escaso, se ofrece algo por Lérida a 5'00 pesetas, con envase, y de 4'80 a 4'90 sin envase.

HABAS. — Hay ofertas de las nuevas extremeñas y andaluzas de 4'40 a 4'60 pesetas kilo, ensacadas, en estaciones de origen.

ALGARROBAS. — Las ofertas para las nuevas, a entregar a partir del próximo mes, empiezan a llegar sobre las 4'25 a 4'50 pesetas el kilo.

VEZAS. — Aún no está definido el negocio, pues la nueva aún no se ha cosechado, aunque es inminente esta labor. Se aventuran cotizaciones alrededor de las 3'60 pesetas kilo, con envase, en estaciones de origen.

GARROFAS. — De 1'80 a 1'90, con envase, se venden en Castellón y Valencia.

PAJA. — De trigo, de 8'00 a 9'00 pesetas la paca. De alfalfa, se ofrece entre 1'45 y 1'50 pesetas el kilo, empacada.

PULPAS. — Mantienen la firmeza en las cotizaciones, que ya alcanzan las 2.375 pesetas tonelada métrica, con saco.

VINOS. — Sigue la indecisión y la invariabilidad de precios. Los compradores van al día, anunciándose buena cosecha.

MERCADOS GANADEROS. — Persiste la afluencia, realizándose bastantes cabezas. Empiezan a tener demanda las mulas, para emplearlas en las próximas faenas cerealistas; especialmente por el Centro y Sur.

LA LUCHA CONTRA EL GRANIZO

En qué consiste el pedrisco.--Teoría sobre su formación.--Cohetes y pararrayos.--Nuevos procedimientos.--La lluvia artificial

Determinadas condiciones climatológicas en las nubes tormentosas producen la congelación de las diminutas gotitas que las forman, dando lugar al granizo y al pedrisco, que en determinadas épocas del año son la amenaza más seria y rápida para los cultivos.

CONSTITUCION

El núcleo de los granos de hielo que caracterizan a estas precipitaciones, está constituído por una partícula microscópica de polvo, alrededor de la cual, y a una temperatura bajo cero, se forma una capa de nieve dura, que después es rodeada a su vez por otras capas de hielo finas y transparentes.

El tamaño del granizo es de 2 a 5 milímetros, mientras que en el pedrisco oscila entre el de un guisante y el de un puño. El primero (granizo propiamente dicho) es de forma esférica, siendo el segundo irregular y constituído de gran número de capas de hielo, traslúcidas u opacas. Ambos se producen a temperaturas inferiores a los 0 grados centígrados.

CAUSAS

Aunque la causa productora del granizo no se ha podido averiguar con exactitud, se dan dos teorías, que probablemente se complementan entre sí.

Según unos, la formación de los granos de hielo se debe a un rápido enfriamiento producido por la ascensión de la nube a regiones de la atmósfera más frías.

Según otros, la causa es la electricidad de que están cargadas las nubes.

ANTIGUOS PROCEDIMIENTOS

a) CAÑONES GRANIFUGOS. — La creencia de que provocando una perturbación violenta en el seno de la nube amenazadora se impide la formación del granizo, sirvió de pie para la construcción y utilización en gran escala de pesados cañones granífugos, algunos de los cuales, aún en uso, se pueden ver protegiendo viñedos en Cataluña. Tenían forma de trabuco y se cargaban con gran cantidad de pólvora.

b) PARARRAYOS. — La idea de la formación del granizo por causas eléctricas dió lugar a la instalación de pararrayos elevados con muchas puntas en forma de abanico para poner en estado neutro (robándoles la electricidad), a las nubes tempestuosas.

LOS NUEVOS MEDIOS

a) COHETES. — Los antiguos cañones han sido sustituídos por ligeros cohetes. Estos producen una sacudida violenta en el interior de la nube, que tal vez pudiera interrumpir la formación del granizo. Condición indispensable es que la explosión se produzca a la altura en que se encuentran los cúmulos tormentosos.

b) BOMBAS. — Se trata de un procedimiento análogo al anterior, aunque probablemente más efectivo, dada la mayor potencia de explosivo que puede hacerse funcionar en la misma nube. Las bombas son arrojadas por aviones en vuelo, con lo que, por otra parte, se consigue una más exacta puntería.

c) PROVOCACION DE LLUVIA ARTIFICIAL. — Se intenta también impedir la formación del granizo provocando la lluvia por medio de nieve carbónica y resolviendo de esta manera la nube peligrosa.

La eficacia de todos estos procedimientos no ha podido ser demostrada sin lugar a dudas. A veces, a pesar de ellos, ha granizado de firme, sin que nadie pudiera remediarlo. Sin embargo, parece ser que en líneas generales pueden ofrecer una cierta protección, que en modo alguno puede ser desatendida en asunto de tanta trascendencia para la economía agrícola. Siendo siempre preferible una protección a medias que un total desamparo ante las ciegas fuerzas de la Naturaleza.

R. Casas de la Vega

Llame al teléfono 2887 solicitando información de
FRIGORIFICOS "PALACIOS"

¡OCASION!
RELOJES SUIZOS
garantizados LIQUIDAMOS A MITAD DE PRECIO. Envíos por correo hasta su domicilio, facultándole devolución. Solicite catálogo gratuito
Apartado 896. MADRID

GALLETAS FONTANEDA
MARIA · NATINA · TOSTADA
Surtidos
FONTANEDA · CAMPOO · FAMILIAR

M.C.D.2022

La agricultura, riqueza permanente de los pueblos

Declaraciones del director del Banco Agrícola y Pecuario, don Enrique Pimentel Parilli, durante su visita a la Feria del Campo

La Feria Internacional del Campo que se celebra en Madrid viene a ser un magnífico exponente del progreso de la agricultura y de la ganadería española, así como del desarrollo logrado por las industrias de los productos del campo, que constituyen un renglón básico en la vida de todos los países del mundo. Pero, a la vez, este gran Certamen ha dado motivo a que se encuentren en la capital de España los hombres más destacados de la economía de varias naciones. Así hemos podido ver en el recinto de la gran Feria Internacional, al director del Banco Agrícola y Pecuario, don Enrique Pimentel Parilli, que ha tenido la gentileza de hacernos unas declaraciones sobre tan importante tema.

El señor Pimentel Parilli es una de las más destacadas personalidades de la economía venezolana y tiene un prestigioso historial político. En el año 1950 fué gobernador del Estado Trujillo, donde se fomenta con éxito la ganadería y la agricultura venezolanas, formando parte de la trilogía de Estados andinos, con Mérida y Táchira, este último de donde es oriundo el actual presidente de Venezuela general Marcos Pérez Jiménez, que tan admirable labor desempeña desde la más alta magistratura de su país.

ABOLENGO ESPAÑOL

Don Enrique Pimentel Parilli, tiene una prestigiosa ascendencia española. Uno de sus antepasados fué nada menos que don Juan Francisco Pimentel, conde de Benavente, figura que ha ido a evocar al Museo del Prado, acompañado de su esposa, doña Paulina de Pimentel, que hizo también con verdadero fervor este viaje a España.

La presentación de estos ilustres visitantes nos la hizo el cónsul de Venezuela en Madrid, comandante Celestino Velasco, preocupado siempre de poner al alcance de todos los periodistas españoles toda noticia o comentario que tenga relación con Venezuela.

LA AGRICULTURA, RIQUEZA PERMANENTE DE LOS PUEBLOS

El señor Pimentel Parilli ha recorrido la Feria Internacional del Campo, acompañado por el comandante Celestino Velasco y de su viejo amigo don Carlos Navas Spínola, y le hemos visto admirando los singulares ejemplares de ganadería que allí se exponen.

—Estoy comprobando —nos dijo— que España ha mejorado muchísimo en el aspecto agrícola y ganadero, que son los asuntos que más preocupan. Hay ejemplares que se pueden adaptar muy bien a la ganadería venezolana, la cual tenemos que recuperar por todos los medios. Ejemplares de éstos que a los dos años están completamente desarrollados, y cuya precocidad es de gran interés económico, porque en menos tiempo de criado, de cuidado, de gastos de alimentación, comienzan a producir por su gran desarrollo, lo mismo si se destinan a leche que si son sacrificados para carne. Hubo un tiempo en que Venezuela exportaba ganado; después, enzarzados en largas y penosas guerras, se mermó esta riqueza, mejor dicho, se destrozó nuestra ganadería, aunque por suerte ya se está recuperando. Pero hay que hacer más esfuerzos aún para poner a Venezuela en situación de convertirse en país exportador de carne en vez de importador, como lo ha venido siendo.

El campo en general —sigue diciéndonos el señor Pimentel—, necesita de una protección decidida en todos los países, y de forma especial en mi patria, donde el petróleo y el hierro ha hecho emigrar a los braceros agrícolas en busca de más altos jornales. Es verdad que el petróleo constituye hasta hoy una de las bases más firmes de la riqueza venezolana, y a esto se ha unido ahora la producción de hierro, que tiene también enorme porvenir. Pero con todo ello, con ser de una importancia grande en la economía venezolana, no puede, ni debe quitarse el relieve que hay que dar al campo. La ganadería y la agricultura son productos base para la alimentación que todo pueblo necesita, y necesitará siempre, sin las altas y bajas que otros productos pueden tener con el tiempo, y hasta ser totalmente sustituídos. Los recursos naturales renovables serán eternos para la alimentación humana y por ello han de mantenerse siempre en primer plano.

ARROZ, CAFE, CACAO, AZUCAR...

—El alto coste de los productos agro-pecuarios, con nuestra moneda elevada, podría suplirse con las consiguientes importaciones, pero se arruinaría el campo venezolano. Es mejor seguir aumentando el ritmo de producción y llegar incluso a exportar algunos productos, de los que ya hemos conseguido tener excedentes. Por ejemplo, nos sobran ya cincuenta mil toneladas de arroz, sesenta mil de azúcar, cuatrocientos mil sacos de café y otros millares de sacos de cacao llamado chuao, dos artículos estos últimos de una calidad singularísima. De café producimos ochocientos mil sacos, de los cuales destinamos la mitad al consumo y el resto a la exportación.

—¡Qué ocasión más buena para haberlo presentado ahora en la Feria del Campo!—le decimos amigablemente.

—Es cierto, pero se hará en próxima ocasión.

El maíz —sigue diciéndonos el señor Pimentel Parilli—es otro de los artículos que Venezuela ha logrado superar en producción desde el año 1953, y ya se han hecho exportaciones al Salvador y a Panamá, en apreciable cantidad. Como ve usted, a pesar del petróleo y el hierro, así como del coste de producción en los productos del campo por la moneda que tenemos, se procura mantener en primer plano a la agricultura y ganadería venezolanas, y hasta toros de lidia debiéramos fomentar, para que aquel intento de hace años de formar una ganadería de reses bravas se consiguiera al fin, para que en los ruedos venezolanos se reflejara la casta, la bravura y la nobleza de estos imponentes toros de lidia que poseen las ganaderías españolas, con lo cual se darían medios adecuados en su profesión a los toreros que también tenemos allá y el espectáculo taurino adquiriría también mayor brillantez.

El señor Pimentel Parilli nos habla de muchas más cosas sobre temas económicos, visto desde su admirable observatorio del Banco Agrícola y Pecuario, que rige desde hace cuatro años y del que no deja de ocuparse incluso cuando, como ahora, dedica un par de meses a vacaciones de justo descanso que aprovechó para venir a España. Estos días visitó Toledo y otras poblaciones de valor histórico monumental, para seguir unos días a Francia y a Italia, retornando de nuevo a Caracas, donde piensa dar nuevos impulsos a su gran tarea en favor del campo, de la agricultura y de la ganadería, lo mismo que de la población rural que dedica al campo sus esfuerzos diarios. La tierra es seguridad permanente para la alimentación del hombre y se muestra siempre generosa para devolver con creces cuantos esfuerzos y cuidados le dedican.

—Todos los venezolanos de buena voluntad—termina diciéndonos nuestro ilustre visitante— cooperamos en la medida de nuestras fuerzas a la labor patriótica que el presidente general Marcos Pérez Jiménez realiza para transformar el medio físico venezolano, que ya surge con esplendor y que todo el mundo reconoce.

¡MUY IMPORTANTE PARA LOS AGRICULTORES!

La Cooperativa Agrícola Regional, de Carrión de los Condes, invita a sus Asociados, Hermandades y Labradores en general, para que asistan el día 1 de julio, a las doce de la mañana, a una interesante conferencia sobre concentración parcelaria, que dará el señor Alcalde de Cantalapiedra, primer pueblo de España, en que se ha llevado a efecto.

La conferencia se celebrará en nuestro domicilio social, y en ella intervendrán destacados Ingenieros, para resolver cuantas dudas y aclaraciones pida el Agricultor.

Carrión, Junio de 1956.

El Presidente,
FELIX BLANCO GARCIA

Los planes de conservación del suelo agrícola

Necesitan la previa aprobación del ministerio de Agricultura

Todos los planes de conservación del suelo agrícola a que se refiere la ley de 20 de julio de 1955 requerirán, por orden del Ministerio de Agricultura que publica el "Boletín Oficial del Estado", para ser aplicados, la previa aprobación del Departamento, sin perjuicio de los casos especiales en que dicha aprobación sea la competencia del Consejo de Ministros, conforme a lo dispuesto en la citada ley. La Dirección General de Agricultura se encargará de la realización de los estudios previos que requieran dichos planes, así como de la preparación de las propuestas correspondientes, para cuya redacción el citado centro directivo dará a los servicios competentes las instrucciones técnicas precisas.

La Dirección General de Agricultura podrá acordar por sí el estudio y preparación de planes de conservación del suelo agrícola que afecten a grupos de fincas o fincas aisladas, cuya superficie no alcance el límite fijado en el artículo cuarto de la ley de 20 de julio de 1955, en las zonas sujetas a concentración parcelaria, en las fincas con título de explotación ejemplar o calificadas, concedido al amparo de la ley del 15 de julio de 1952 y en las fincas declaradas manifiestamente mejorables, con arreglo a la ley de 3 de diciembre de 1953.

Los demás casos especiales en que los planes hayan de comprender superficies inferiores a las señaladas en el artículo cuarto de la ley de 20 de julio de 1955, serán determinados por el Ministerio.

Medio millón de nuevos árboles frutales en Murcia

Más de cinco mil hectáreas, con unos quinientos mil árboles frutales, han sido repoblados en terrenos de secano de la provincia de Murcia. Además, con los nuevos regadíos que se realizan en toda la amplia cuenca del Segura, de gran importancia, se efectúan plantaciones para cultivos de frutales, como agrios, melocotón, albaricoque, ciruela, etc.

MATERIAL DE OFICINA, EN I. G. DIARIO-DIA

LA FERIA DEL CAMPO

NI GRATIS NI MUY CARO

Madrid.—A lo largo de un mes, por el recinto de la Feria Internacional del Campo han pasado diariamente millares de visitantes, no sólo de Madrid, sino también de provincias. La impresión general es de franca admiración por el alarde grandioso y espectacular de este certamen agropecuario, que es a la vez manifestación de tipo económico, son sus derivaciones mercantiles, y gran parque de atracciones o una especie de romería rural y nacional, por la concentración de las de todas las regiones españolas.

La Comisaría de la Feria y la Organización sindical pueden sentirse satisfechas del feliz resultado de su gigantesco esfuerzo organizador y animadas para proseguir su ambición de mejoramiento. Y a la vez, recoger las lecciones de la experiencia. Esta les aconsejará, para el próximo certamen, señalar unos precios máximos a los concesionarios de bares, restaurantes y demás puestos de venta de artículos de consumo dentro del ferial, radiquen estas instalaciones fuera o dentro de los Pabellones de las Cámaras Agrarias o de los "stands" industriales. La queja general de los visitantes ha sido que los precios no corresponden al carácter popular de la Feria del Campo. Una caña de cerveza, un café, una copa de coñac venían a costar aproximadamente el doble que en cualquier bar de Madrid.

Debemos aplaudir la buena intención de algunos expositores, tales como las del Pabellón de Colombia y del Gremio de Vaquerías de Madrid, de regalar, respectivamente, café y leche al público. Pero tan generosa iniciativa no ha tenido un halagüeño resultado. Dada la cantidad de visitantes, para conseguir una tacita de café había que esperar horas, o marcharse después de haber perdido el tiempo, o sufrir desplantes como el del mocito a quien vimos servir a unos recién llegados "porque son amigos míos". Si se quiere obsequiar al público, no debe sometérsele a vejaciones. Que se den vales, previamente, en proporción al número de personas que cada día puedan recibir el obsequio.

En resumen: los organizadores de esta admirable Feria deben tener en cuenta, que no es prudente ofrecer artículos gratuítos a todos los visitantes, porque es materialmente imposible cumplirlo, ni es permisible que por las consumiciones se cobre el doble de lo normal, después de haber pagado la entrada, un durito, que no es mucho para una sola persona, pero sí para toda una familia, que es la forma en que generalmente se suele acudir a la Casa de Campo.

MOSAICOS GRAJAL
OBRAS Y CONSTRUCCIONES
Cementos, yesos, cañizos, azulejos, fregaderas, tuberías, etcétera
Precios económicos
ALMACENES: Ignacio Martínez de Azcoitia, 15. Teléfono, 2297
PALENCIA

Mala cosecha de cebada en León

León, 23.—Con el buen tiempo de los últimos días el campo se ha recuperado algo; pero no se espera que la cosecha pase de mediana en el trigo y mala en el centeno, cebada y avena. Aunque será desigual la cosecha de hierba, según las comarcas, se cree que en general será buena. En la montaña no se puede pronosticar, porque hasta ahora el tiempo ha sido malo, incluso los días últimos en que se ha notado frío. Se están realizando las labores de labra de remolacha y escava de patatas, a las que hasta ahora el tiempo no ha sido favorable. Las leguminosas en general presentan mal aspecto, pero se espera que de continuar el tiempo bueno se recuperarán mucho. Este año abundará el agua para el riego.

ESCRIBANIAS DE LUJO ARTISTICOS MODELOS, EN I. G. DIARIO-DIA

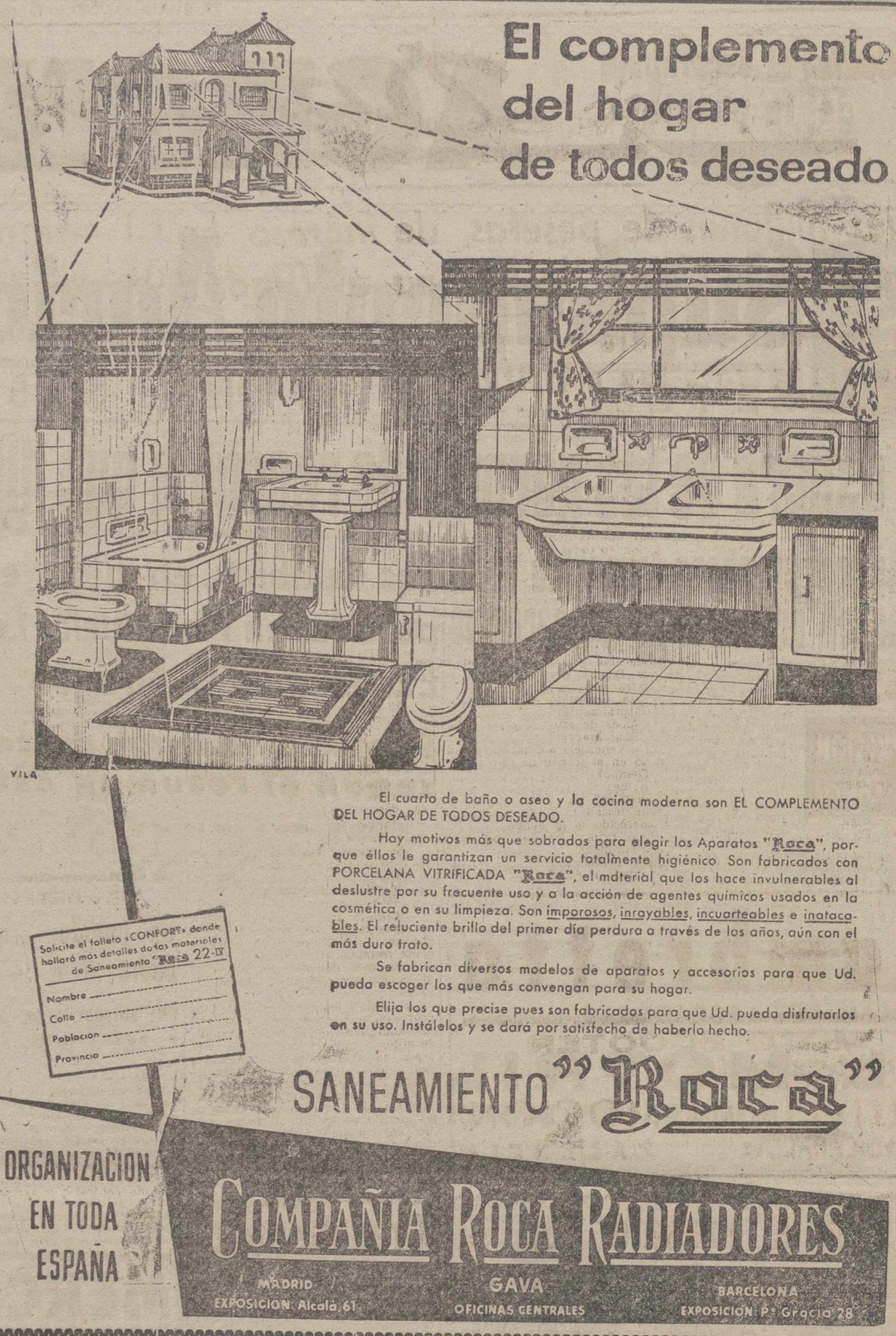

IMPRESIONES AGRICOLAS DEL EXTRANJERO

Crisis agrícola en Francia

Este año se recogerá la mitad de trigo que en el pasado

Irún.—(Crónica C. A. M., especial para nuestro diario).—A la vista está una de las más fuertes crisis agrícolas por las que haya podido pasar Francia: en 1956 se recogerá la mitad a lo sumo de trigo que en el actual 1955. En éste, la cosecha pasó de ciento tres millones y en el año apenas si llegará a los cincuenta. 1955 fué un buen año, pero 1956 será una catástrofe. ¿Cómo terminará ésto?

La agricultura protesta: afirma que el Gobierno lo mismo que el Parlamento, no se cuida para nada de ella y están decididas las campañas a hacer imposible la vida a las grandes ciudades.

La huelga de la leche obedeció en parte a esta crisis, como anteriormente aquella revuelta de Pentecostés, la de los tractores. En París, por ejemplo, donde habitualmente entran más de cuatro millones de litros de leche, no se consiguió que se vendiera arriba de los 100.000.

El pan blanco se ve en el aire para el próximo año: los panaderos están ideando ya medios para suplantar y se habla de las más variadas clases de sucedáneos o al menos se dan los consejos más curiosos para remediar la situación: todos indican que no se eche pan a la sopa, ni se coma éste más que en los casos precisos.

De todas las formas, el francés en 1956 sólo comerá 300 gramos de pan al día, en lugar de los 600 o más que ha consumido el de 1955.

Banco de Santander
FUNDADO EN 1857
Capital escriturado totalmente desembolsado ..... Ptas. 100.000.000
Reservas ..... " 192.000.000
CAJA DE AHORROS
(Aprobado por la Dirección General de Banca y Bolsa con el N.º 1.833)

CEMENTOS HONTORIA, S. A.
(CEHOSA)
DISTRIBUIDOR PARA PALENCIA Y SU PROVINCIA
"ARROYO"
FABRICA DE PIEDRA ARTIFICIAL
Almacén: C. Alisal, 41. Telf. 1519
Oficinas: Mayor, 75. Telf. 2062

El mercado del Perú

Ofrece amplias posibilidades a la exportación española

(Servicio de ARGOS, especial para este periódico. Prohibida la reproducción).

La situación económica del Perú se encuentra en una fase de singular prosperidad. La política económica de los gobernantes, ha logrado sus dos objetivos principales: de una parte, el equilibrio presupuestario, conseguido sin recurrir a nuevas cargas y tributos, pese a que el presupuesto asciende hoy a la suma más alta conocida en Perú; por otro lado, se ha conseguido nivelar el comercio exterior de forma tal, que actualmente las divisas son satisfechas con el producto de las exportaciones. La cotización del dólar se encuentra estabilizada, y no existe otra cotización que no sea la del mercado libre.

En lo que al comercio con España se refiere, el Perú presenta óptimas perspectivas. Existe un gran interés en los medios mercantiles por intensificar el intercambio de productos con la Madre Patria. Son muchísimos los productos españoles que por su bondad se han hecho insustituíbles y que, ausentes temporalmente del mercado peruano, tendrían gran demanda, principalmente tratándose de herramientas, motores, máquinas de coser, bicicletas y demás manifestaciones similares.

La principal atracción que el Perú presenta a los exportadores españoles será la ausencia de trabas o impedimentos para introducir las mercancías. No hay necesidad de obtener permisos ni de gestionar licencias previas. Por disposición del Gobierno peruano, se ha decretado la libertad de importación para cerca de mil títulos del arancel, entre los que muchísimos interesan fundamentalmente a España. Con la única excepción de algunos tipos de tejidos, cuya introducción no está autorizada, toda la producción española, sea cual fuere su clase, puede ser exportada al Perú.

Favorece esta situación comercial el hecho de estar facultados los importadores peruanos para abrir créditos y efectuar pagos de los productos importados, tanto en dólares como en libras esterlinas.

Hemos esbozado estas noticias con la esperanza de que sirvan para señalar horizontes a la actividad de los comerciantes españoles, y a cualquier clase de iniciativas privadas, que pueden intensificar las relaciones entre Perú y España, que están llamadas hoy a lograr un alto grado de desarrollo.

El acuerdo comercial de Lima, suscrito en 1953 entre los Gobiernos español y peruano, contiene disposiciones sobre esta importante materia. Es de esperar que las relaciones comerciales entre ambos países aumentan cada vez más, afirmando así, con hechos materiales y prácticos, los grandes lazos espirituales, morales—mejor aún fraternos—que desde hace tiempo los une.

JOSE MARIA DOMINGO-ARNAU Y ROVIRA

COCINAS ESPECIALES
para quemar paja, serrín o leña
ESMALTADAS Y NEGRAS
PASTOR
M. Lafuente, 28

CARPETAS DE CUERO NATURAL, ARTISTICAMENTE REPUJADAS. EN I. G. DIARIO-DIA

RUEGO ENVIEN GRATIS FOLLETO ILUSTRADO A: BB
NOMBRE
APELLIDO
CALLE Nº
POBLACION
PROVINCIA

M.C.D.2022

Deportes

Diez millones de pesetas, de ingreso, ha supuesto la Copa de Europa al Madrid

No hay más remedio que presentar un equipo que arrastre a las multitudes, dice Bernabeu

Recogemos por su interés las manifestaciones que don Santiago Bernabeu, ha hecho a su tocayo Córdoba en el semanario "Marca".

El periodista se refiere, en principio, al triunfo del Madrid en París.

—¿Confiabas en el triunfo?

—Hasta cierto punto, porque había que jugarlo en el ambiente de ellos.

—¿Y al comenzar el Campeonato?

—Yo no creí que llegásemos a la final, porque el Partizan y el Milán son equipos que pesan mucho.

—A tu juicio, ¿cuál fué el mejor partido jugado en este Campeonato?

—El de París.

—¿Por qué?

—Porque han intervenido todos los factores. El primero, la moral, pues se comenzó el partido con dos goles en contra y un gran juego, capitaneado por Kopa. Entonces el Madrid, cuando se nos caía el alma a los pies a todos los españoles que lo presenciábamos, sereno el juego, tomó las riendas y se impuso.

—¿Es éste el mejor triunfo del Madrid en toda su historia?

—Desde luego.

—¿Supone...?

—Ampliar en proporciones fabulosas su prestigio al otro lado de las fronteras. En España, los españoles dirán.

—Y materialmente, ¿representa mucho?

—Un ingreso de unos diez millones de pesetas. Y ha sido un gran beneficio para todos los clubs que han intervenido.

—¿Cambiará el rumbo del Madrid esto?

—Si no nos hubieran incluído en la competición de próximo año tendríamos menos problemas, pero al contar con nosotros para la Copa de 1957, que ha despertado una gran ambición en todos los clubs, tenemos que pensar en reforzarnos hasta el máximo, pues hay que responder al prestigio que el Madrid ha conquistado en Europa. Deseamos que el Atlético de Bilbao, si no conseguimos nosotros la Copa, la consiga él; pero en reforzar su conjunto, pues no se creo que también debiera ir pensando defiende una región, se defiende a España. Seguro estoy que todos los clus extranjeros harán lo mismo.

—¿Está permitido este refuerzo?

—¡Naturalmente!

—Después de esto, ¿qué va a hacer el Real Madrid?

—Ir a Venezuela a cumplir el compromiso en el torneo de Caracas.

—¿Tiempo?

—Un mes.

—¿Después?

—Que descansen los jugadores, que bien merecido se lo tienen .

—¿Qué prima les dan por este triunfo europeo?

—Es el primer partido que no hemos hablado de eso. En París me preguntaron algunos periodistas que si teníamos pensado ya cuánto les daríamos de prima, caso de ganar, y yo les respondí que lo primero que haría sería arrojarles el sombrero al campo de juego.

—¿Admitiría más socios el Madrid ahora?

—No tiene el campo preparado para ello. Seguirá con los mismos. Y has de saber que los últimos que ingresaron son ya veteranos.

—De tener el campo preparado, ¿cuántos socios podría tener el Madrid?

—Ochenta mil.

—Por ese camino de triunfos, ¿a dónde llegará el Madrid?

—A crear un campo de deportes digno de España. Si nos acompañan, todo se conseguirá.

—El Madrid ¿debe o le deben?

—El Madrid debe en estos momentos unos treinta y cinco millones de pesetas.

—¿Para cuándo se habrá desempeñado?

—A este ritmo, dentro de unos ocho años. Ahora ya podemos ir pensando en la iluminación, instalaciones deportivas, etc.

—¿Empezarán pronto las obras del campo deportivo?

—Se pueden empezar pronto, sí. La cosa está en el horno. Pero ahora estamos con la vista puesta en ver de reforzar el equipo.

—¿Más todavía?

—Todo lo que se pueda, porque nuestros planes son, como te he dicho, muy ambiciosos, y para que la gente responda y no nos coja el toro no hay más remedio que presentar un equipo que arrastre a las multitudes.

La "peña" del presidente del Madrid está esta tarde muy concurrida. Aquí han venido todos ansiosos de noticias directas del partido celebrado en el Parque de los Príncipes, y todos desean que la entrevista con Bernabeu termine pronto para hacerle preguntas y más preguntas. Así, pues, recojo las cuartillas, las guardo y escucho. Bernabeu, como en coloquio público, responde concretamente a todos los interrogantes que le hacen los amigos. Y éstos saborean el triunfo como chiquillos. Así es el fútbol, señores...

Lambretta

MOTO SCOOTER

ENTREGAS EN EL ACTO

AUTO-LOCOMOCION

MAYOR PRAL., 14 — PALENCIA

El Sevilla empató con el Grasshoppers en su segundo partido jugado en Suiza

Domenech y Campanal, figuras de los sevillistas

Zurich, 22.—El partido de fútbol entre el Sevilla F. C. y el Grasshoppers, ha terminado con empate a tres tantos, en un encuentro disputado esta noche. El primer tiempo terminó con la ventaja del equipo suizo por dos tantos a uno. El encuentro fué presenciado por dos mil espectadores.

Las alineaciones presentadas fueron las siguientes:

Sevilla: Bustos; Romero, Campanal, Valero; Ramoni, Enrique; Liz, Arza, Guillamon, Domenech, Pauet.

Grasshoppers: Blaser; Bouvar, Frosio, Koch; Jaeger, Mueller; Baehler, Hagen, Huessy, Ballamand, Duret.

Arbitró el encuentro el suizo Dienst. El Sevilla empleó la táctica de la W. M., en tanto que el Grasshopper jugaba con un medio centro de ataque. El cielo estaba nublado y soplaba un fuerte viento, por lo que el encuentro sólo fué presenciado por unos dos mil espectadores. Como en el primer encuentro entre estos dos equipos, los espectadores disfrutaron de un bello espectáculo de fútbol.

El equipo suizo, que reemplazó a Schmidgauser por el joven Jaeger y al guardameta Kunz por Braser, abrió el marcador a los cinco minutos, cuando Huessy recogió un despeje de la defensa española al ser lanzada una falta y remató por encima de Bustos, que estaba mal colocado.

A los 11 minutos los suizos aumentan su ventaja, cuando Baehler remató desde lejos, pero su disparo tropezó en el larguero y Jaeger fué objeto de una falta, por lo que se pitó penalty. Este tiro fué tirado por Ballamand, quien consiguió el segundo tanto para el Grasshoppers.

Los españoles tuvieron suerte cuando Hagen tiró desde muy lejos sorprendiendo a Bustos, pero un defensa pudo despejar el balón desde la misma línea de puerta. Esto hizo que el Sevilla reaccionara, disminuyendo su desventaja a los 33 minutos por medio de un poderoso disparo de Arza, que se convirtió en tanto.

El Sevilla, en la segunda parte, saltó al terreno de juego con variaciones en su alineación: Maraver sustituyó a Romero, Pepillo a Arza y Loren a Guillamón. Los suizos sacaron el mismo equipo pero, a lo largo de esta segunda parte, Schmidhauser, Zappia y Moser fueron sustituídos, respectivamente, por Jaeger, Huessy y Hagen, que volvieron a las casetas.

El excesivo número de partidos se dejó sentir en la segunda parte, ya que la velocidad disminuyó considerablemente. Por otra parte al introducirse tantos cambios pareció que los jugadores no se entendían entre sí.

A los dos minutos de esta segunda parte, el Sevilla logró empatar mediante un remate de cabeza de Loren al recoger un pase de Liz.

En un contraataque suizo, Ballamand consiguió descolocar al guardameta español, pero tiró con tal mala fortuna que el balón salió fuera por escasos centímetros. A los once minutos, Duret recoge un pase de Baehler y consigue el tercer tanto para Suiza, pero siete minutos después, Pepillo, que se encontraba desmarcado, recogió un centro del extremo derecha sevillista y logró empatar a tres tantos, resultado que se mantuvo hasta el final del encuentro.

Este resultado se consideró justo. Sobresalieron en el equipo sevillano Domenech y Campanal, y por los suizos, Ballamand y Kock.

El presidente del Sevilla F. C., doctor Julio González, manfestó después del encuentro:

"Estoy satisfecho por el juego realizado, por el resultado y, sobre todo, porque mis jugadores aguantan bien el programa sobrecargado de encuentros. Esperamos seguir exhibiendo un buen juego ante los aficionados de Chaux de Fonds, Grenchen y Ginebra, donde habremos de encontrar una mayor oposición.

Nos ha intrigado especialmente el sistema defensivo del Grasshoppers que al principio recordaba algo parecido a un rompecabezas, pero que puede forzarse mediante velocidad y exactitud en el pase".—Alfil.

EL TERCER PARTIDO

Zurich, 22.—Con sólo 21 horas de descanso después del partido de vuelta contra los campeones suizos, Grasshoppers, el Sevilla F. C. se enfrentará con los segundos clasificados, el Chaux de Fonds, hoy en su campo.

La alineación del Sevilla dependerá de la actuación de los jugadores en el segundo partido contra los Grasshoppers y, probablemente será anunciada poco antes del encuentro contra Chaux de Fonds, ya que los directivos del Sevilla tendrán que prescindir de los jugadores que se encuentren cansados de la noche anterior.

Chaux de Fonds se espera que presente la siguiente alineación.

Fischli, Fesselet, Leuenberger; Zapella, Kernen, Houriet; Morand, Antenen, Kauer, Pottier, Mauron.

Antenen es extremo derecha de la selección naconal suiza; Kernen, defensa internacional; Mauron, Morand y Fesselet, también han actuado de internacionales; Fischli ha sido convocado como guardameta reserva de la selección nacional.

Chaux de Fonds juega un estricto sistema de W. M. Esto facilita la tarea del Sevilla, que tuvo grandes dificultades ante el sistema defensivo del Grasshoppers. Por otra lado, el Chaux de Fonds alineará a sus mejores jugadores, en tanto que el Grasshoppers tuvo que prescindir de algunos de ellos por estar lesionados. De esta forma se espera que sea un partido interesante, en el que el Sevilla se presenta como ligeramente favorito.—Alfil.

El campeonato mundial de vuelos sin motor

Se celebrará en Francia del 29 de Junio al 13 de Julio

París, 23. — El Campeonato Mundial de Vuelos sin Motor, se celebrará del 29 junio al 13 de julio, en la pequeña localidad de Saint-Yan, en el centro de Francia, con la participación de 26 países que presentan 60 planeadores modernos y 500 pilotos y mecánicos.

El actual campeón es el francés Gerard Pierre, que conquistó el título en el último campeonato mundial, en Inglaterra, en 1954. Su victoria dió a Francia el derecho de organizar el siguiente campeonato mundial.

Los organizadores, ayudados por los fuerzas aéreas, facilitarán alojamiento en las localidades cercanas y han dispuesto un sistema diario de transporte, por carretera y aéreo.

Los países que tomarán parte son los siguientes: Estados Unidos, Argentina, Yugoslavia, Brasil, África del Sur, ESPAÑA, Gran Bretaña, Australia, Japón, Francia, Holanda, Bélgica, Italia, Dinamarca, Checoslovaquia, Alemania, Finlandia, Hungría, Turquía, Suiza, Nueva Zelanda, Austria, Polonia, Canadá, Suecia e Israel.

Todos estos tomarán parte en las pruebas de aviones de una plaza. Los que además, tomarán parte en aviones de dos plazas, son los siguientes: Gran Bretaña, Italia, Francia, Estados Unidos, Polonia, Yugoslavia, Alemania, Canadá, ESPAÑA, Turquía, Checoslovaquia, Argentina, Finlandia y Austria.

Gerard Pierre actual campeón y algunos de los más destacados pilotos, emplearán los excelentes modelos franceses "Breguet 901". Entre éstos el japonés Isamu Oda, campeón de Japón, E. Domisse (Africa del Sur), I. B. T. Eilesmo (Suecia), y P. B. Mac Ready Jr. (Estados Unidos).

José Cuadrado y José Ortner, de Argentina, no han anunciado todavía que tipo de avión utilizarán.

Los organizadores han manifestado que a causa de la gran demanda, han tenido que reducir los aspirantes a 65, y eliminar a 11, de aparatos de una plaza.

Los participantes brasileños son A. W. V. da Rosa y Georges Munch, que participan en "B-M1". Por España: Torel, con un "Sky". Por Alemania: A. Wiethuchter, con "H. S. K. 1". Por Finlandia: K. H. J. Heinonen, con un "Air 100". Por Dinamarca: A. Federson, con un "Olympia Meise".—Alfil.

AJEDREZ

Clasificación en la semifinal de la Zona de Madrid

Madrid, 23. — Los resultados de la quinta y última ronda de la semifinal del Campeonato de España de Ajedrez, correspondiente a la zona de Madrid, han sido los siguientes:

Alonso vence a Romero en 55 jugadas.

Franco a Silva en 40.

Borao a Sanz en 66.

La clasificación final es la siguiente:

1.—Franco, 4 puntos.
2.—Sanz, 3'5.
3.—Alonso, 3.
4.—Borao, 3.
5.—Silva, 1'4.
6.—Romero, 0.

Pasan a la final Franco y Sanz.—Alfil.

ANTE EL ARGENTINA-ITALIA

Un jugador argentino podrá ir a la cárcel

Por golpear a un contrario o agredir al árbitro

Buenos Aires, 22. — Las autoridades policíacas, con aprobación de la Asociación de Fútbol Argentina, han impuesto enérgicas medidas para evitar desórdenes durante el próximo encuentro internacional Argentina-Italia, que se jugará el domingo próximo.

Por golpear a un jugador del bando contrario o agredir al árbitro, un jugador podrá ser procesado y se le podrá imponer una multa e incluso una pena de cárcel, ya que la Policía considerará un acto como «perturbación de la paz».

A raíz de la imposición de las medidas, los jugadores Pérez, del River Plate, y Moyano, del Alnus, fueron encarcelados por haberse agredido durante el partido celebrado entre sus equipos el pasado domingo. Ya han sido puestos en libertad.

Las medidas han sido adoptadas para evitar que se repitan incidentes como el ocurrido hace un año, que motivó la suspensión de dos partidos de Liga.—Alfil.

La Medalla de Oro de Madrid al Campeón de Europa de fútbol

Y la de plata a los jugadores del Real Madrid

Madrid, 23.—El alcalde de Madrid, Conde de Mayalde, ha recibido hoy al presidente del Real Madrid, don Santiago Bernabeu, quien fué acompañado del directivo del mismo club señor Fernández Vigo.

Durante la entrevista el Conde de Mayalde, le comunicó al señor Bernabeu, que el Ayuntamiento había acordado conceder al Real Madrid, la Medalla de Oro, a dicho club y la de plata a los jugadores, que tan brillantemente habían conquistado en París el título de campeones de Europa.

Durante la entrevista estuvo también presente, el delegado nacional de Deportes y concejal madrileño, señor Elola Olaso.—Alfil.

AGUSTA MV

Motocicletas M. V.

Modelos Turismo y Sport, 150 cc.

CUATRO VECES CAMPEONA DEL MUNDO

Marcas de Motocicletas hay muchas, de fama Universal, pocas

No compre una por parecerle bonita, puede pesarle

Adquiera una Máquina de Prestigio Internacional

EMEUVE DE 1,50 H. P.

GRANDES FACILIDADES DE PAGO

DISTRIBUIDORES PARA PALENCIA Y PROVINCIA:

AUTOGARAGE EUROPA

Avenida Casado del Alisal, núms. 1 y 3. Teléfono 3235

PALENCIA

CICLISMO

Un equipo nacional y cinco regionales representarán a Francia en su Vuelta Ciclista

Se publican los nombres de los componentes

París.—A fin de completar sus efectivos para la XLIII Vuelta Ciclista a Francia han celebrado una reunión los directores técnicos de los equipos francés y regionales.

Por su parte, Marcel Bidot, director del equipo francés, ha designado para que forme parte del mismo a Gilbert Bauvin.

Equipo de Francia.—Director técnico, Marcel Bidot. Corredores: Pierre Barbotin, Bilbert Bauvin, André Darrigade, Jean Forestir, Raphael Geminiani, François Maha, Jean Mallejac, René Privat, Antonin Rolland y Jean Stablinski.

Equipo Isla de Francia.—Director técnico, Kulien Prunier. Corredores: Nicolás Barone, Jean Dacquay, Seamus Ellifot, Pierre Gouget, René Fournier, Raymond Hoorelbecke, Jean Le Guilly, Francis Sigüenza, Jean Skerl y Alfred Tomello. Sustitutos: Serge David, Henri Sitek y Stanislas Bober.

Equipo Nordeste-Centro.—Director, Sauveau Ducazaux. Corredores: Hugo Anzile, Emile Bertolo, José Marie Cielesca, Max Cohen, Adolphe Deledda, Camille Huyghe, Raymond Teiser, Gilbert Scodeller, Scribante y Roger Walkowiak. Sustitutos: Pierre Bardoen y Roger Chupin.

Equipo del Oeste.—Director técnico, Leon Le Galvez. Corredores: Arthur Bihannic, Bihouee, Arbert Bouvet, Louis Caput, Letendre, Claude Le Ber, Fernand Picot, Francis Pipelin, Maurice Quetin y Joseph Thomin. Joseph Morvan, Armand Audalle y Roland Marais.

Equipo del Sudoeste.—Director técnico, Paul Maye. Corredores: Philippe Agut, Louis Bergaut, Pierre Beuffeuil, Jacques Dupont, Georges Gay, Georges Gibanel, Marcel Guitard, Valentín Huot, Maurice Lampré y Tino Sabadini. Sustitutos: Albert Dolhts, André Dupré y Jacques Vivier.

Equipo del Sudeste.—Director técnico, Marius Guiramand. Corredores, Chaussabel, Jean Dotto, Raymond Elena, Lucien Fliffel, José Gil, Nello Lauredi, Jean Lerda, Raymond Meyzenq, Josph Mirando y Vicent Vittetta. Sustitutos: Harques, Cyste, Raúl y Amand de Caro.

MOTO CLUB PALENTINO

Excursión a Burgos, el día 29, en motos y autocar

Salida: 9 mañana y Regreso: 11 noche

Inscripciones y detalles:

Garage FELIX DEL PASO y Talleres BODERO

El Gran Premio Ciclista "Feria del Campo"

Se correrá mañana en el recinto de la Casa de Campo

Madrid, 23.—Ha despertado gran interés en todos los medios deportivos el gran premio ciclista "Feria del Campo" que, patrocinado por la Delegación Nacional de Sindicatos y organizado por la Federación de Ciclismo, se correrá el domingo próximo, día 24, en el recinto de la III Feria Internacional del Campo, dando comienzo las pruebas a las nueve de la mañana.

Para corredores principiantes y cuarta aficionados (mixta-aficionados) está reservada la primera carrera, que comprenderá diez vueltas al circuito con un recorrido total de 24 kilómetros, efectuándose la clasificación general por los mejores tiempos obtenidos por cada uno de los participantes.

En la segunda carrera podrán participar todos los corredores nacionales que se hallen en posesión de licencia federativa de primera, segunda y tercera, aficionados o cuarta profesional. Se desarrollará sobre un recorrido de veinte vueltas al circuito con un total de 48 kilómetros y la última vuelta de la carrera será disputada solamente por doce participantes, previa eliminación precedente en cada vuelta.

Entre los más destacados corredores que han anunciado su participación en este primer gran premio ciclista "Feria del Campo", figuran Antonio Suárez y Emilio Hernán, que han tenido una gran actuación en la Vuelta Ciclista a Asturias, y como dignos rivales de los anteriores, Raúl Motos, Luis Hortelano, Ignacio Morata, Rojas, Maurelle, Peñalver, Ruiz Romero y Giménez Pareja y entre los participantes La Lastra y Muguerza.

La animación por los medios ciclistas es enorme ante este gran premio dado que es poco frecuente la celebración de este tipo de pruebas de corto kilometraje en circuitos cerrados.—Alfil.

La Prensa de Madrid prepara un ambiente de nobleza y deportividad ante la final

Madrid.—El diario «Marca», en su primera página y bajo el título «¡Que aquí no ha pasao na!», escribe:

«Donde está la alegría no puede estar el mal humor. Y Madrid lleva ya unos días festejando el triunfo de uno de sus equipos en una competición que ha servido para que el fútbol español gane una de sus más hermosas batallas. Ha sido tan grande este triunfo, que no hay razón ahora (cuando de todas las provincias españolas llega el más fuerte abrazo de felicitación), para que la alegría de Madrid y del Madrid quede enturbiada en estos momentos.

Pero, dentro de unos días, el humor y la alegría y el amor nunca desmentido de los madrileños, va a tener ocasión de probar que aquello que «de Madrid al Cielo» se dice por todo el mundo es una auténtica verdad. Lo pasado no mueve molino ni nada, y lo pasado no cuenta con los madrileños cuando llega la hora de serlo. Estamos seguros de que el público de aquí responderá con el corazón, y que, si dado el caso, aun hay que estrechar más los lazos de amistad, cualquier calle sirva para que la gracia, el humor y la justicia de los madrileños broten sanos y espontáneos. Que ya lo dijo nuestra chulapa: «Vamos, niño, ¡que aquí no ha pasao na!»

Por su parte, «Ya», bajo el título «Madrid, gran marco de la final», dice:

«Hace ya varios años, la Federación Española tomó el acuerdo de conceder a Madrid la final de la Copa del Generalísimo por su ejecutoria, deportividad, marco excepcional y magnífico estadio. Y desde 1948 se viene disputando en el Estadio Bernabeu, con brillo continuo y organización modelo, ante un público correcto, dentro siempre del lógico interés que en todo encuentro han de poner los espectadores de todas las provincias españolas.

Va a ser este el primer año que en un nuevo ciclo va a estar en la final un equipo madrileño, el Atlético, que se ha ganado a pulso su derecho con una gran campaña. Pero Madrid, ciudad deportivamente incomparable, sabe sentirse, en estas ocasiones en que otros equipos se acogen a su neutralidad de tal modo hidalga y caballerosa que son más las veces en que sus propios equipos han sido derrotados que victoriosos. Así, en 1940 y en 1943, el Madrid fué vencido, en la final de Vallecas, por el Español, y en la del Metropolitano, ante el Atlético de Bilbao, ante un público ejemplar.

El equipo que el domingo venza y gane la copa de nuestro Generalísimo será por acierto y juego. Otras bazas jamás han influído en unas final en Madrid, y pueden todos estar convencidos de que igual sucederá ahora, porque Madrid es la capital de España entera».

«Arriba», en un largo artículo dice, entre otras cosas:

«Hora es ya de que la tradicional generosidad e hidalguía del pueblo madrileño se manifieste también en este otro orden del deporte del mismo modo que se ha venido manifestando en la vida toda de la capital. Hora es ya de que el visitante salga de nuestras calles, rumbo a sus lares, con el regusto de una acogida cordial y cariñosa, aunque después el pago no resulte equitativo. Eso no debe importar. Porque siempre quedará la satisfacción de haber actuado en orden a la generosidad que el deporte exige y de acuerdo con la caballeresca historia de una villa que siempre se ha destacado por tener abiertos los brazos para todo aquel que llega a su Plaza Mayor, a su Puerta del Sol o a cualquiera de sus estadios deportivos.

Y esto, aunque alguien pueda tacharnos de «quijotes», es fácil de realizar, es urgente de poner en práctica y habrá de dar mayor brillo al limpio escudo de este Madrid, que tiene un club campeón de Europa y cuenta con otro clasificado para la final de la Copa del Generalísimo».

El diario «Pueblo» publica el siguiente suelto:

«El próximo domingo es día de fiesta mayor futbolística en Madrid. Los dos Atléticos, el de Bilbao y el de Madrid, disputarán, en el Estadio Bernabeu, la final de la Copa de S. E. el Generalísimo. Cualquiera de los dos clubs que logre el triunfo en el decisivo encuentro será Campeón de España con todos los merecimientos, pues ambos dirimirán el título, en pugna altamente deportiva, y en campo neutral, en un escenario ideal, en el que si cada uno de ellos contará con el aliento de sus partidarios, la gran masa de espectadores representará, en cambio, a la afición madrileña, en general, dispuesta a refrendar con su aplauso imparcial los merecimientos de unos y otros.

En el encuentro, antes y después del mismo, Madrid ofrecerá el domingo sus mejores atenciones, tanto a los visitantes bilbaínos como a los locales del Metropolitano. Madrid, «la ciudad de todos», sabrá premiar a estos dos grandes equipos, y se unirá a la alegría de sus seguidores en tan señalada jornada deportiva.

En estos momentos, precisamente, Madrid goza del júbilo por el triunfo del Real Madrid en la Copa de Europa., y toda España se une en estos días a tal celebración, expresada en un sinfín de felicitaciones que llegan a diario al glorioso club de la capital de España».

El equipo español que irá a la Vuelta a Francia

Botella, Company, Chacón, Loroño, Marigil, Morales, Bahamontes, Poblet, Ruiz y Serra

Madrid, 23.—El seleccionador nacional don Ramón Larrumbe, ha presentado a la Federación Española de Ciclismo la composición del equipo de corredores que representará a España en la próxima Vuelta Ciclista a Francia, que dará comienzo el día 5 de julio próximo y que ha sido aprobado por el citado organismo ciclista.

Los nombres que integrarán el equipo español, son: Salvador Botella; Gabriel Company; Miguel Chacón, Jesús Loroño, René Marigil, Federico Martín Bahamontes, Carmelo Morales, Miguel Poblet, Bernardo Ruiz y José Serra.

La concentración de estos corredores se efectuará el día 1 en San Sebastián.—Alfil.

Schaer ganó la séptima etapa de la Vuelta a Suiza

Chur (Suiza), 23. — El corredor suizo Fritz Schaer, ha ganado la séptima etapa de la Vuelta Ciclista a Suiza, disputada entre Bellinzona y esta ciudad, que representa 168 kilómetros, que les ha cubierto en 5 horas, 41 minutos y 40 segundos, lo que representa una velocidad media de 29 kilómetros 400 por hora.

Se clasificaron después:

2.—Max Schellenberg (Suiza), 5-41-53.
3.—Josef Pankaert (Bélgica), 5-42-11.
4.—Rolf Graf (Suiza), igual.
5.—Hans Hollenstein (Suiza), igual.
6.—Hans Junkermann (Alemania), 5-43-28.—Alfil.

CLASIFICACION GENERAL

Chur (Suiza), 23. — Después de la etapa de hoy la clasificación general queda establecida de la forma siguiente:

1.—Graf (Suiza), 40-51-54.
2.—Schaer (Suiza), 40-56-53.
3.—Plankaert (Bélgica), 40-59-40.
4.—Hollenstein (Suiza), 41-02-11.
5.—Junkermann (Alemania), 41-04-11.
6.—Rosello (Italia), 41-09-26.
7.—Strehler (Suiza), 41-12-21.
8.—Nascimbene (Italia), 41-12-40.
9.—Robinson (Gran Bretaña), 41-15-19.—Alfil.

FERIAS DE SAN PEDRO EN BURGOS

Los días 29 y 30

Empresa Moreno

Coches de línea Renfe

LA EMPRESA MORENO despachará billetes para dichos días, a partir del día 22, desde las seis de la tarde a nueve de la noche

SE RESERVAN PLAZAS

Salida todos los días, a las ocho de la mañana

M.C.D.2022

Importante disposición

Características que deben reunir la mantequilla, manteca y margarinas

Madrid, 23.—De acuerdo con lo establecido por el Real Decreto del Ministerio de la Gobernación, de 17 de septiembre de 1920, tendrá la denominación exclusiva de mantequilla, por orden que hoy publica el «Boletín Oficial del Estado», la materia grasa extraída de la leche de vaca ó de la crema de la misma.

La mantequilla elaborada con leche de cabra o de oveja, deberá venderse con el apelativo correspondiente.

La fabricación de la mantequilla propiamente dicha y de la mantequilla de cabra o de oveja, será hecha con leche, que proceda de animales que no padezcan procesos infecciosos o peligros para la salud pública. Dichas mantequillas no tendrán agua en una proporción superior al veinte por ciento, una acidez máxima de dos por ciento, tanto para la mantequilla de mesa como para la de cocina.

Serán toleradas todas las manipulaciones puramente mecánicas o físicas encaminadas a una buena preparación de la mantequilla o a su conservación y la adición de sal común en la proporción máxima de un cinco por ciento.

Igualmente, conforme a lo previsto en el citado decreto, sólo se aplicará la denominación de manteca, la obtenida por fusión del tejido adiposo de cerdos sacrificados en buen estado de sanidad. La proporción de agua en la manteca citada, no deberá exceder del uno por ciento. Las grasas obtenidas en otras especies de animales de abasto, se denominarán emulsionando mezclas convenientes

Con la denominación de margarina se denominará el producto industrial destinado directa o indirectamente a la alimentación humana y fabricado emocionando mezclas convenientes de aceites y grasas de origen animal o vegetal, endurecidos o no artificialmente refinado desodorizado.

Las características de la margarina serán las siguientes: proporción máxima de agua, veinticinco por ciento; mínimo contenido en grasas, setenta por ciento y máxima acidez libre, uno por ciento.

La margarina, sin disminuir el porcentaje de grasa marcado en sus características, podrá tener incorporados los siguientes productos: agua potable, leche de vaca o crema de la misma pasteurizada, bien para la sembradas en cultivos de gérmenes inofensivos que, al desarrollarse den arma o sabor adecuados; sal común, hasta un cinco por ciento como máximo, vitaminas A y B, en proporciones convenientes y otras substancias aromáticas.

La margarina podrá llevar hasta un cinco por ciento de emulgentes preparado con lecitinas vegetales o mono y digliceridos obtenidos en aceites comestibles.

Es obligatoria, para descubrir mezclas fraudulentas de margarinas con otras grasas, la incorporación, durante la fabricación de la misma, de fécula de patata o almidón, en la proporción del 0'2 por ciento.

Queda autorizada la adición a la mantequilla, manteca, grasas animales y margarinas de substancias protectoras, antifermentivas o antioxidantes. Que sean autorizadas por la sanidad nacional o principios colorantes vegetales o de otra naturaleza, que estuviesen igualmente autorizados por la misma al no ser perjudiciales para la salud pública.

Las mantequillas, manteca de cerdo y demás grasas naturales de origen animal, podrán venderse indistintamente envasadas, empaquetadas o a granel.

La margarina, cuando se destina un consumo directo de mesa o de cocina, sólo podrá distribuirse en el comercio, empaquetada en bloques de cualquier forma y peso, siempre que sean de 100 o más gramos, y que vayan envueltos en papel metálico o sulfurizado, con una leyenda impresa, en la que figuren los siguientes datos: la palabra «margarina» en caracteres de imprenta claros y muy legibles; la marca, si la tuviese registrada la fábrica preparadora; designación y señas de la fábrica; peso neto y número de registro de higiene de la alimentación de la Dirección General de Sanidad.—Cifra.

Se vende aceite viejo
para engrase, al por mayor
PRECIO ECONOMICO
Razón:
EMPRESA MORENO
Teniente Velasco, 7

Pruebe en alquiler un
FRIGORIFICO
"PALACIOS"

La cirugía de la sordera se practica en España desde 1948

Cientos de sordos han conseguido la vuelta a la audición

La ciencia médica acepta el nuevo procedimiento, sin reservas

Madrid, 19.—Más de un millar de operaciones sobre el oído ha realizado el doctor don Francisco Antoli-Candela, el cual, recientemente ha sido nombrado especialista de audiología en el cuadro médico de la Asociación de la Prensa de Madrid.

Siendo interesante esta nueva modalidad médica, nos hemos acercado al doctor Antoli-Candela, para que nos explicara esta especialidad, y amablemente, nos ha dicho que en 1948, introdujo en España la cirugía de la sordera, que comenzó en Valencia a su regreso de Norteamérica. En 1951, modifica la técnica de la fenestración, simplificando el método y el post-operatorio, mejorando radicalmente los resultados que, actualmente ascienden al noventa y cuatro por cien de recuperaciones auditivas. Al mismo tiempo inicia trabajos sobre lo que denomina audiocirugía, para recuperar la audición en las sorderas debido a los procesos crónicos supurados de oído y sus secuelas y realiza numerosos experimentos fisiológicos bacteriológicos y quirúrgicos con el uso de substancias acrílicas e injertos cutáneos, consiguiendo una nomenclatura y técnicas originales absolutamente españolas, que son aceptadas internacionalmente.

Desde 1948, hasta la fecha, el equipo quirúrgico del Dr. Antoli-Candela, ha realizado un número insospechado de operaciones sobre el oído. Entre ellas llevó personalmente a cabo cerca de seiscientas fenestraciones por sordera otoesclerosa; unas quinientas dermoestapediopexias, y timpano-plastias, por sorderas provocadas por supuraciones crónicas y cerca de doscientas estapediclasias (movilización del estribo), también por otoesclerosis. Es decir, bastante más de un millar de operaciones, todas ellas con el único fin de recuperar las sorderas y como resultado, cientos de sordos consiguieron la vuelta a la audición y su reincorporación a la vida social y al trabajo. Ante los hechos indiscutibles difundidos especialmente por los mismos sordos recuperados, la opinión médica acepta el procedimiento en general, sin reservas.

En 1953, el profesor Dr. Don Alfonso de la Fuente Chaos, impulsor de la medicina social en España, crea un servicio de audiología en el Instituto Nacional de Medicina y Seguridad del Trabajo, nombrando jefe del mismo al doctor Antoli-Candela. La labor que realiza este Instituto, uno de los mejor dotados y orientados tanto en España como del extranjero, es decisiva para la divulgación de los nuevos procedimientos diagnósticos y quirúrgicos, consiguiendo que el nuevo tratamiento se popularice vertiginosamente entre los seres humanos portadores de una sordera.

El doctor Antoli-Candela, es diplomado en otorrinolaringología y broncoesofalogía en las Facultades de Medicina de Madrid, París, Burgos y Viena, y fué cirujano de equipo quirúrgico de campaña desde 1936 a 1939, durante nuestra Guerra de Liberación. Ha trabajado en las Universidades de Chicago, Filadelfia, Nueva York, San Luis y en la Clínica Mayor de Rocester y posee el único certificado de capacitación existente en España para realizar la cirugía de la sordera, conseguido en 1947, por los trabajos realizados bajo los auspicios del profesor Shambaugh, en la Orth-Western Universiti, de Chicago.

Fué invitado oficialmente por el Instituto de Alta Cultura y Sociedad de Otorrinolaringología de Portugal, para dar un curso sobre audiocirugía, realizando diversas exhibiciones quirúrgicas. En la actualidad forma parte del cuadro médico de la Asociación y de la Prensa de Valencia, y es director de los Institutos Levantino, Norte y Central, de la sordera. Ha publicado numerosos trabajos dedicados a la audiología y audiocirugía, consiguiendo imponer el nuevo tratamiento a pesar de las controversias surgidas ante este nuevo procedimiento, que recientemente fué aceptado unánimemente en uno de los Congresos Internacionales médicos.—Cifra.

El Instituto Nacional de la Vivienda y la "Ley de Viviendas de renta limitada"

Por David Blanco Calleja

Con el fin de atender al problema de la vivienda, sentido en España, como en otras naciones, se creó en el año 1939 el Instituto Nacional de la Vivienda, cuya misión es la de dirigir y orientar las actividades públicas y privadas encaminadas a la construcción de viviendas.

La ley de 15 de julio de 1954 constituye en la actualidad la norma fundamental que regula la actividad del Estado Español en orden a la construcción de viviendas destinadas a las clases menos pudientes, llamadas "viviendas de renta limitada".

PROMOTORES.—Pueden acogerse a los beneficios que otorga esta Ley para construir, los particulares, ya sea para construir su propia vivienda, bien para cederse en arrendamiento o venderla; los Ayuntamientos, Diputaciones Provinciales, Cámaras Oficiales de la Propiedad Urbana, Cooperativas, Entidades Benéficas de construcción, Empresas Industriales, Diócesis y Parroquias con destino a sus seminarios, etc., es decir, que promotores pueden ser todos los españoles mayores de edad y que se hallen en pleno uso de sus derechos civiles.

Las viviendas se clasifican en dos grandes grupos, según la clase de auxilio o bonificaciones que se solicitan. En el primer grupo se incluyen los que solicitan únicamente bonificaciones y exenciones tributarias, materiales intervenidos y derecho a expropiación forzosa. En el segundo grupo se incluyen los que aparte de estas facilidades de tipo indirecto solicitan del Estado, a través del Instituto, auxilios directos con el carácter de anticipo o prima. Este último grupo está dividido en tres categorías. Para su clasificación se atiende a la superficie construída y al valor del módulo (coste del metro cuadrado de ejecución material, actualmente señalado en 1.250 pesetas), yendo desde 50 metros cuadrados de superficie para las de tipo inferior y coste del 75 por ciento del módulo hasta 200 metros cuadrados para las de superior categoría y coste que no exceda del 125 por ciento del módulo.

BONIFICACIONES TRIBUTARIAS.—A las viviendas de "renta limitada" se las concede exenciones tributarias y bonificaciones de los impuestos de Derechos Reales y Timbre del Estado, Pagos al Estado, emisión y negociación de valores, bonificación sobre la contribución de Utilidades de la Riqueza Mobiliaria, contribución urbana y de aquellos impuestos, arbitrios, derechos o tasas del Estado, Provincia o Municipio que graven los materiales de construcción; con ello se pretende desgravar de una manera importante las actividades encaminadas a la construcción de viviendas.

ANTICIPO SIN INTERES. — En realidad se trata de un préstamo hipotecario que el Estado hace a los constructores y que estos han de devolver en un período de 50 años, por cuotas anuales. La cuantía del anticipo se determina según la categoría de las viviendas, desde un 35 por ciento para las de primera categoría hasta un 75 por ciento para las de tercera. Estos anticipos se entregarán al promotor contra certificaciones de obra realizada y se devuelven a partir de la terminación de la obra.

PRESTAMOS COMPLEMENTARIOS.—Los promotores pueden solicitar del Instituto de Crédito para la Reconstrucción Nacional, Instituto Nacional de Previsión, Instituto Social de la Marina, Banco Hipotecario, Cajas de Ahorro y en general de los Bancos, préstamos hipotecarios al 4,50 por ciento de interés. Préstamos cuya cuantía está determinada por la del anticipo, ya que sumados ambos no pueden exceder del 80 por ciento del presupuesto total, en el caso de que sean los promotores particulares y del 90 por ciento cuando se trata de organismos oficiales. Estos préstamos se garantizan con primera hipoteca sobre el inmueble a construir y en este caso el anticipo se garantiza con una segunda hipoteca.

PRIMA A LA CONSTRUCCION.—La prima a la construcción es una cantidad que no puede exceder del 20 por ciento del presupuesto protegible de las viviendas y que el Instituto entrega a fondo perdido para aquellos casos en que la construcción de las viviendas se hace con la prestación personal y efectiva del promotor.

MATERIALES.—Para el suministro proferente de materiales, el Estado ha puesto a disposición del Instituto Nacional de la Vivienda 800.000 toneladas de cemento y 45.000 de hierro de producción nacional, incrementadas con las importaciones, que se aproximan a las 25.000 toneladas.

La construcción de estas viviendas goza también de los beneficios de expropiación forzosa.

TRAMITACION.—Las solicitudes para construcción de este tipo de viviendas se hará en los modelos oficiales y ante las Delegaciones Provinciales del I. N. V. (Gobierno Civil).

Los Consejos Provinciales tamizan y clasifican estas solicitudes, dándose preferencia a las de viviendas que han de darse en arrendamiento y a las que se han de dar a los beneficiarios en régimen de acceso a la propiedad o amortización.

CONSEJO DE MINISTROS

(*Viene de primera plana*)

el servicio de embarcaciones menores en el puerto de Alicante; de las de terminación de las obras de reconstrucción de la defensa del dique nordeste en el puerto de Melilla, y de las de pavimentación de la carretera de enlace de los muelles de Poniente y Levante en el puerto de Alicante.

—Decreto por el que se autoriza a celebrar por concierto directo las obras de suministro y montaje de compuerta deslizante y válvula de anillo para el túnel de riego del salto de pie de presa del pantano de Gabriel y Galán.

—Decreto por el que se autoriza a ejecutar por contratación directa las obras de pavimentación de la calzada de servicio del muelle frutero del puerto de Gandía (Alicante).

—Decreto por el que se autoriza a ejecutar por contratación directa las obras de reparación urgente de la Draga Rosario (Santander).

—Decreto por el que se nombra delegado del Gobierno en la Confederación Hidrográfica del Duero a don José Vierna Trapaga.

—Decreto por el que se nombra delegado del Gobierno en la Confederación Hidrográfica del Guadiana, a don Rafael Martínez Torres.

—Decretos de personal.

—Decretos por los que se autorizan las subastas de las obras de conducción de agua para abastecimiento de Sahagún (León); de las de ampliación del abastecimiento y distribución de Miranda de Ebro (Burgos), y de las del proyecto modificado del saneamiento de Frómista (**Palencia**).

—Expediente sobre aprovechamiento hidroeléctrico en el tramo de origen del canal principal de la zona regable por el pantano de Barrios de Luna (León).

—Expedientes de revisión de precios.

EDUCACION NACIONAL.—Decreto por el que se crea el diploma de Optico de Anteojería.

—Decreto por el que se declaran de urgencia la ocupación de las parcelas necesarias para las obras de construcción del edificio del centro de Enseñanza Media y Profesional de Miranda de Ebro y de Villalba (Lugo).

—Decretos por los que se declara de interés social la construcción e instalaciones de diversos colegios.

—Decretos por los que se clasifican como colegios reconocidos de grado elemental, diversos centros.

—Decretos por el que se clasifican como colegios reconocidos de grado superior dos centros.

—Expedientes de personal

TRABAJO.—Decreto por el que se aprueba el texto refundido de la ley de seguros de accidentes de trabajo.

—Decreto por el que se aprueba el reglamento de aplicación del texto refundido de la legislación de accidentes de trabajo.

—Decreto por el que se encomienda a la Obra Sindical del Hogar para la construcción de cincuenta viviendas de renta limitada en Quintanilla de Onésimo (Valladolid).

INDUSTRIA.—Decreto por el que se declara de interés nacional el tendido de las líneas de transporte de energía eléctrica de interconexión de las subestaciones de San Miguel de Basauri (Vizcaya), Ormaiztegui y Hernani (Guipúzcoa), de Iberduero, Sociedad Anónima.

—Decreto por el que se declara de interés nacional la ampliación de las instalaciones de Sociedad Ibérica del Nitrógeno, en La Felguera (Oviedo).

—Decreto por el que se conceden determinados beneficios de las industrias de interés nacional a Hidroeléctrica Moncabril, S. A.

—Decretos por el que se autoriza la construcción de los colegios de peritos industriales.

Acuerdo por el que se autoriza una participación extranjera del cuarenta y cinco por ciento en la capital de una nueva sociedad para la construcción en España de automóviles utilitarios marca «Citroen».

AGRICULTURA. — Decretos por los que se declaran de utilidad pública la repoblación forestal de diferentes montes sitos en los términos de Palmaces de Jadraque, Congostina, Robledo de Cortes, Hiendelaencina, Atienza, Ugades e Hijos (Guadalajara), y Cortes de Aragón, Muniesa, Sosa, Alcaine y Oliete (Teruel).

—Decreto por el que se aprueba el reglamento orgánico del cuerpo de Ingenieros de Montes.

—Decreto por el que se declara de utilidad pública, a efectos de expropiación forzosa, la instalación de una planta de deshidratación de alfalfa en el sector segundo de la zona de colonización de La Mancha (Ciudad Real).

—Decreto sobre expropiación forzosa, por causa de interés social, para su colonización y puesta en regadío de varias fincas en los términos municipales de Jerez de la Frontera y Puerto de Santa María (Cádiz), donde se instalarán ciento cincuenta familias de nuevos colonos propietarios.

AIRE.—Decreto por el que se dispone el pase a la situación «B» del teniente general del Ejército del Aire, don Apolinar Sáez de Buruaga.

—Decreto por el que se asciende al empleo de general de División al de Brigada, don Félix Sedano.

—Decreto por el que se asciende al empleo de general de brigada al coronel, don Manuel Martínez Merino.

—Decreto por el que se declara de utilidad pública la expropiación de los bienes necesarios para la construcción de una pista afirmada de mil ochocientos por cuarenta y cinco metros en el aeropuerto de Málaga.

COMERCIO.—Asuntos varios.

INFORMACION Y TURISMO. — Acuerdo por el que se envía a las Cortes un proyecto de ley relativo a las exposiciones provinciales permanentes sobre «Realizaciones de la España actual».

—Acuerdo por el que se autoriza la creación de agregados de Información y Turismo en Rabat y Viena.

Biografía del nuevo embajador de España en Túnez

El primer embajador de España en Túnez, don Gonzalo de Ojeda y Brooke, venía ya representando a España en la capital tunecina desde hace año y medio, en calidad de cónsul general. Anteriormente, y desde agosto de 1951, había sido embajador en Caracas. Pertenece a la carrera diplomática en la que, ingresado en 1911, ha alcanzado la categoría de ministro plenipotenciario de primera clase, en 1946.

Entre otros cargos desempeñados por don Gonzalo de Ojeda figuran los de Consejero de nuestras embajadas en Buenos Aires y Quirinal, encargado de Negocios y Cónsul general en San José de Costa Rica, ministro en Tokio y Cónsul general en Amsterdam.

Cien mil cabezas de ganado lanar, trashumante en las montañas de León

Durante todo este mes, han estado llegando a las montañas de León los rebaños de ganado lanar trashumante, de Extremadura y otras provincias del Centro y Sur de España, que en número de cien mil pastan en los puertos leoneses de montaña.

Todos los años, por esta época, llegan de Cáceres más de cuarenta mil reses; dos mil quinientas, de Salamanca; veinticinco mil, de Badajoz; quince mil, de Ciudad Real, y otras diez mil, de Jaén, Palencia y algunas otras provincias, permaneciendo en los puertos hasta octubre, con saneados beneficios para los pueblos de la montaña.

AGUADO LOSADA

SEGUROS: Agencia de "HISPANIA" — Incendios, Accidentes, Automóviles, Cosechas, Robo.

FINCAS: Compra-venta de Rústicas y Urbanas, Solares, Traspaso de negocios, etcétera.

Oficina: Mayor Pral., núm. 30 PALENCIA

TELEFONO, 2351

¡¡AQUI BARCELONA!!

Cien mil pesetas de ventas en la Feria del Dibujo

Artistas de la escena y de la pantalla, músicos y empresarios, futbolistas y críticos, convertidos en vendedores espontáneos

La jungla de asfalto: seis muertos y 500 heridos en accidentes de circulación durante el mes de Mayo

Por MARTIN CANIGO

Cien mil pesetas de ventas se han registrado en la Feria del Dibujo al aire libre que acaba de clausurarse en la Plaza de Cataluña, frente a la sede social del Real Círculo Artístico que celebra este año el 75 aniversario de su existencia. La cifra constituye un auténtico éxito y los artistas afortunados del lápiz piden, ante la experiencia de la feliz iniciativa, que se repita todos los años la exposición-mercado del dibujo, pues además de disponer de una ventaja abierta a la popularidad, significa un estímulo económico considerable para estos artistas que cuentan con escasas y difíciles ocasiones de convertir en dinero el fruto de su ingenio y de su habilidad creadora.

La jornada de clausura ha sido brillante y espectacular por la colaboración prestada por artistas de la escena y del estadio deportivo, de la pantalla y de la sala de conciertos. Figuras del deporte como Kamallets, César, Seguer y Kubala; compositores y músicos como Lamotte de Grignon y Font Sabaté; el violinista Costa; la danzarina Mercedes Mozart y las cantantes Mercedes Plantada y Josefina Canales; la actriz Paquita Ferrándiz; las pianistas Alicia de Larrocha y Rosa Sabater; y los empresarios Gasa y Bofarull, amén de la totalidad de los críticos de arte barceloneses, se han convertido en espontáneos vendedores de este simpático mercado del dibujo que ha invadido durante ocho días las aceras de la barcelonísima Plaza de Cataluña.

—He asegurado unas buenas vacaciones —nos decía entusiasmado un joven expositor. —Son las primeras que voy a disfrutar gracias a mi esfuerzo y a mis dibujos. Serán unas vacaciones aprovechadas porque voy a trabajar para el próximo mercado. El de este año me ha descubierto que «vacaciones sin dibujos son vacaciones perdidas».

Los hay más exigentes. Aspiran a que se celebre dos veces por año: en primavera y en otoño. —«No puedo fallar. ¿No hay desfiles de modelos en cada estación? Si la línea cambia con las estaciones, los dibujos deben prodigarse de acuerdo con las temporadas. Sin dibujantes no hay línea, no hay movimiento, no hay alegría. ¿No ha visto usted cómo esta Plaza de Cataluña ha perdido su tristeza?»

Es verdad, la animación del mercado-exposición del dibujo ha dado a este enorme solar barcelonés un matiz humano y sentimental, creador jocundo, en contraste con las rejas de los Bancos que han despojado las aceras de las nostálgicas terrazas de los cafés, en otro tiempo animadas y alegres. Algo parecido ha ocurrido en el Paseo de Gracia donde se han exhibido durante las tres últimas semanas más de quinientas obras de arte, seleccionadas entre los aficionados de toda España. El arte, sea del lápiz o de la paleta, imprime carácter y humanidad a las calles de las urbes ceñidas por el asfalto.

EL CAPITULO NEGRO DE LOS ACCIDENTES DE CIRCULACION

Barcelona cuenta con un mal sistema de ordenación de tráfico, pero dispone en cambio de un eficiente y exacto servicio de estadística gracias al cual nos enteramos de la magnitud de las desgracias ocasionadas por el primero. La jungla de asfalto registra acaso mayor mortandad que en la selva. Seis muertos y cuatrocientos noventa y dos heridos es el balance del capítulo de accidentes de circulación que sitúa a la capital mediterránea entre las más castigadas de Europa, y la primera de España sin discusión alguna.

Este volumen de desgracias viene progresando sin remedio inmediato al parecer. Falla el sistema de regulación y falla también la educación y la disciplina de los conductores y peatones. El Ayuntamiento contribuye en gran parte manteniendo una confusión inconcebible en una ciudad bien organizada. En las Ramblas, por ejemplo, el sistema de acceso y descenso en los tranvías por la calzada destinada a los vehículos, obliga al público a una lucha a brazo partido con los conductores de taxis, camiones y turismos que tratan de cruzar la nube de personas que aspiran a ganar la plataforma o un hueco en el estribo. A las horas que no hay la protección de la guardia urbana el espectáculo resulta incomprensible y bochornoso, además de acostumbrar, porque así lo dispone el Municipio, a que el peatón evolucione desordenadamente en el asfalto libre destinado a los vehículos. Este sistema de acceso a los tranvías provoca, naturalmente, embotellamientos circulatorios absolutamente artificiosos puesto que bastaría abrir las puertas del tranvía por la parte que dá al paseo central para que se ahorraran tumultos circulatorios, se acentuase la disciplina de peatones y conductores, y el tráfico recobrase la fluidez que está pidiendo a gritos en una vía tan concurrida como es la de las Ramblas.

Los seis muertos y los cuatrocientos noventa y dos heridos han resultado de 424 accidentes y las estadísticas señalan que de estos, 172 han sido por choques entre vehículos y personas; 163 entre vehículos solamente; 84 por caídas de tranvías, motos, etc., y cinco por causas varias. Los seis muertos se clasifican así: Dos peatones, tres conductores y un pasajero.

En el índice de los coches causantes de lesiones o muerte figuran así: motocicletas hasta 125 cc., 2 muertos y 163 heridos; motocicletas de más de 125 cc., 15 heridos; coches ligeros, 46 heridos, taxis, 85 heridos; vehículos comerciales, 30 heridos; tranvías, 31 heridos; autobuses y filóbuses, 1 muerto y 2 heridos; bicicletas, 56 heridos; triciclos motor, 47 heridos; carretones, 2 heridos; ferrocarriles, un muerto y cinco heridos, y triciclo pedal, un muerto.

No sé si es usted persona impresionable. En este caso, perdone, señor mío. Pero en esta jungla de asfalto barcelonesa, con más sangre por kilómetro cuadrado que en la selva virgen, nadie nos pregunta tal cosa al salir de casa ni existe programa de mano alguno sobre las pequeñas catástrofes diarias que nos salpican de sangre. Uno se encuentra con la tragedia inesperadamente, sin tener tiempo de prevenir la víscera cardíaca con una copita de estimulante. Que Dios nos guarde, señor, hay que descansar, porque en los reguladores del tráfico no fío mucho.

(Una exclusiva de la Agencia MIROSFA para nuestro periódico. Prohibida su reproducción).

"La seguridad social del patrono"

En 1943, el Presidente de los Estados Unidos de América del Norte, envió al Congreso, el famoso «Plan de la Junta de Planificación de los Recursos Nacionales». En su primera parte, este informe, y a modo de introducción, contiene una nueva «declaración de derechos», entre los cuales figura el de una «seguridad» «**que libre al hombre del temor a la vejez, a la necesidad, a la dependencia, a la enfermedad y al accidente**».

Este verdadero plan de seguridad social puede aplicarse tanto al patrono como al obrero o al empleado.

Los modernos sistemas de Seguridad Social, limitan su campo de protección generalmente a los empleados por cuenta ajena, dejando a la propia iniciativa de los patronos la cobertura de sus riesgos de Previsión Social.

Pero dentro del grupo patronal podemos distinguir, en términos generales, dos estratos sociales: el primero representado por aquellos patronos cuya capacidad económica difiere en poco de la de un empleado por cuenta ajena de los clasificados en algunas categorías laborales y acogidos al régimen general de Seguridad Social, y el segundo grupo, formado por los patronos que gozan de una situación económica más desahogada, que les permite individualmente cubrir sus propias necesidades de previsión.

Para el primer estrato, la necesidad de tener garantizado un régimen completo de previsión es evidente, y para el segundo, resulta conveniente tener asegurado un mínimo de previsión, al menos de la previsión a largo plazo, pues contingencias adversas acechan de continuo la estabilidad económica de su propio porvenir y del de su familia.

Ahora bien, ¿en qué forma se van a planificar las bases de la previsión social del patrono?

El sistema, de llevarse en régimen de Mutua Patronal, ahorraría los recargos que lógicamente exige el campo del seguro privado como compensación a su papel de administrador y capitalista de tan necesario servicio. Luego, si se trata de hacer las cuotas lo más reducidas posible, el primer paso ha de ser el de unirse los patronos en compacto grupo de voluntades y alentarse mutuamente para conseguir el establecimiento de esa Mutua Patronal de Previsión.

La segunda decisión a tomar será la del sistema obligatorio o voluntario con que ha de cimentarse el edificio financiero-actuarial. No hay duda de que llevado en régimen obligatorio, la cuota media formaría una mayor compensación de riesgos, cubriría los derechos pasivos por medio de una reserva de cobertura menos rigurosa que la individual y atenuaría por todo ello el coste de la cuota. Pero tendría, en cambio, una mayor resistencia a su contratación o implantación, pues lo voluntario atrae más que lo obligatorio aunque perjudique económicamente. Además su obligatoriedad tendría que proveniir de un organismo de rango superior, Estado, Cámaras de Comercio, etcétera, que pudiese controlar e imponer dicha medida. De no ser así, habría que planificar un sistema voluntario con financiación actuarial rígida, con cotización dependiente de la edad de los asociados, aunque se podría atender al aspecto mutual en varios órdenes del cálculo de cuotas, que unido al menor importe de los recargos, harían menos honerosa su contratación que en régimen de seguro privado.

Este tema de palpitante interés en la esfera patronal de nuestra provincia será el objeto de la conferencia que don Tomás Andrés Alvarez, Actuario del Instituto Nacional de Previsión, y Presidente del Instituto de Graduados Mercantiles de Madrid, pronunciará en el Instituto Palentino de Graduados Mercantiles, mañana domingo, en uno de los Salones del Casino de Palencia.

M.ª de las Mercedes Arranz Maisterra
Secretaria del Instituto de Graduados Mercantiles

M.C.D.2022

La vida en la Región

Abastecimiento de agua a 122 pueblos de la provincia de Valladolid

Importantes obres de pavimento en las calles santanderinas

BURGOS

PRIMER CONCURSO PROVINCIAL DEL VESTIDO BARATO. — La Obra Sindical «Educación y Descanso», con ocasión de la fiesta del 18 de Julio, ha organizado, entre otros actos, la celebración del Primer Concurso Provincial del vestido barato. El objetivo de este concurso será la confección de un vestido, ajustándose a las siguientes condiciones: Primera: Ser un vestido de los llamados de cokteil. Segunda: Su coste no ha de sobrepasar de las 50 pesetas, sin computar la mano de obra; podrá utilizarse cualquier clase de vestido. El festival tendrá lugar en la plaza de toros y se han fijado tres premios, de 500, 300 y 100 pesetas respectivamente. La recaudación de tal festival se destinará a fines benéficos.

LEON

GRAN EXITO DE LA FIESTA DE DESPEDIDA DE LA PRIMAVERA. — Con una extraordinaria y selecta concurrencia, se ha celebrado anoche la II Fiesta de Despedida de la Primavera, que organizada por la Asociación de la Prensa de León, ha renovado el éxito anterior. Toda la sociedad leonesa se dió cita en este gran festival y la distinguieron con su presencia el Excmo. Sr. Gobernador, Presidente de la Excma. Diputación y demás autoridades locales y provinciales.

Durante la fiesta fué elegida «Reina de la Primavera 1956», la bella y distinguida Sta. Manoli Matías, que recibió la banda acreditativa de su "realeza" de manos de la Sta. Marisa Fernández, entre nutridos aplausos de la concurrencia. El espléndido marco de los Jardines del Paraíso resultó insuficiente para dar cabida a la extraordinaria afluencia de público y ello constituyó en todos los aspectos otro triunfo más de la Asociación de la Prensa leonesa.

EL ESCULTOR AMAYA, EXPONE ESTOS DIAS EN LEON. — Se encuentra en esta ciudad el escultor Mariano B. Amaya, que viene a exponer sus obras durante los próximos días de fiesta. Amaya, que es autor del monumento a la Inmaculada recientemente inaugurado en la Plaza de Calvo Sotelo, de esta capital, presentará un variado catálogo de treinta y cuatro obras en madera, mármol, bronce y piedra, que le acreditan como gran artista contemporáneo. La actual exposición que proyecta, está patrocinada por la Diputación Provincial y puede considerarse sin duda alguna como uno de los más destacados sucesos artísticos del año.

LOGROÑO

BAUTIZO DE LOS TRILLIZOS.--En la tarde de ayer, en medio de gran expectación y concurrencia, y en la iglesia parroquial de Santa Teresita, tuvo lugar el solemne acto de regenerar con las aguas bautismales a los trillizos nacidos en esta capital el pasado día 16. En dicha ceremonia les fueron impuestos los nombres de Jesús Angel, María Pilar y María Vega, siendo apadrinados, respectivamente, por el doctor don Manuel González y señorita Manoli Martínez ;doctor don Gelasio Morales y señorita Celia Galarreta y don Marcelo Frías y señorita Purificación Bravo.

La solemne ceremonia atrajo la atención de numeroso público, que se congregó en torno a la iglesia para presenciar el acontecimiento.

SANTANDER

CELEBRACION DE SUBASTAS PARA PAVIMENTAR LA CIUDAD. —En el Salón de la Alcaldía tuvo lugar ayer la celebración de apertura de pliegos para la subasta de pavimentación de una buena parte de la ciudad, con arreglo al presupuesto extraordinario confeccionado a este fin. Presidió el acto el alcalde don Manuel González Mesones y los representantes de las distintas casas que concurrían a la subasta.

Abiertos los pliegos, se observaron considerables rebajas sobre los tipos fijados, que alcanzan a más de dos millones y medio de pesetas, que según declaraciones del presidente de la Corporación se destinarán a la pavimentación de otras calles que en su día acuerde el Ayuntamiento.

Las obras subastadas alcanzan a buen número de las principales y más céntricas vías de Santander, que con ello se pondrá a la altura de las capitales mejor pavimentadas de España.

SEGOVIA

FALLO DE LOS JUEGOS FLORALES.--Después de varias reuniones celebradas por el jurado calificador de los trabajos presentados al concurso convocado por el Excmo. Ayuntamiento de esta capital, con motivo de los Juegos Florales, que tendrán lugar el próximo día 29, ayer se reunió de nuevo dicho Jurado para emitir el fallo definitivo de la concesión de premios. El primero de ellos, consistente en la Flor Natural y tres mil pesetas se ha otorgado a "Canto a España" (poesía), de la que es autor don Leopoldo de Luis, de Madrid.

VALLADOLID

PLAN EXTRAORDINARIO PARA ABASTECIMIENTO DE AGUA A 122 PUEBLOS DE LA PROVINCIA. —El pasado día 15 ha celebrado sesión extraordinaria la Comisión Provincial de Servicios Técnicos de la Diputación Provincial de esta capital, adoptándose importantes acuerdos de interés local y provincial.

Entre estos últimos se estudió detenidamente el plan extraordinario de Cooperación y proyecto de financiación del mismo para el establecimiento de los servicios de aguas y derivados del mismo en 122 pueblos de la provincia y subvención a 56 centros sanitarios. La Comisión acordó por unanimidad informar favorablemente dicho expediente, después de un cambio de impresiones en las que intervinieron el Excmo. Sr. Gobernador Civil, Presidente de la Diputación y Jefe del Servicio de Inspección y Asesoramiento. El proyecto aprobado es de muy considerable envergadura y enorgullece la trayectoria de realizaciones de la Diputación vallisoletana.

Cecilio Curieses Urbón

Fábrica de Mosaicos "LA CARMINA"

MATERIALES DE CONSTRUCCION

Azulejos blancos y de color, tuberías de gres. Precios y calidades inmejorables

Avenida Manuel Rivera, 2. Teléfonos 1311 y 1644 PALENCIA

La vida en la Provincia

Sigue la extraordinaria animación de las Ferias de Villada

Ayer tuvo lugar la primera prueba de Tiro al Plato

Con gran concurrencia de forasteros siguen su desarrollo las Ferias y Fiestas de San Luis Gonzaga de Villada. El pasado día 22, segundo de la Feria, aunque la afluencia de ganaderos y tratantes disminuyó considerablemente, el programa de festejos y atracciones deportivas y taurinas ha seguido desarrollándose con éxito y extraordinaria expectación.

Por la mañana, tuvo lugar en el Campo de Deportes, la competición de Tiro al Plato, que se ha presenciado con el natural interés. Se disputaba el magnífico trofeo donado por el Excmo. Ayuntamiento y concurrían buen número de escopetas. Se proclamó campeón Ruperto Martínez, de Palencia, que consiguió 15 platos sin cero. Para el segundo puesto hubo de procederse a un desempate entre el notable aficionado local José María Garzón y Luis Arribas, quienes después de una segunda prueba seguían igualmente empatados, por lo que de acuerdo entre ambas partes, hubo de procederse al reparto equitativo de los premios segundo y tercero entre los mismos. Asistió numeroso público y distinguidas señoritas villadinas hicieron entrega de los premios a los ganadores. Mañana, 23, tendrá lugar la disputa del trofeo donado por el Comercio de la localidad.

Por la tarde, se celebró el tradicional festejo taurino, en el que tomaron parte varios aficionados locales, bajo la dirección del palentino Manolo Quintanilla. El numeroso público se divirtió bastante y no queremos dejar de consignar tampoco el gran éxito conseguido por la ganadería de Caminero «La Cigoñera», que en su primera presentación en esta plaza, ha logrado un rotundo triunfo, por cuanto sus reses resultaron de muy buena lámina y presentación, nobles y bravos.

Siguen desárrollándose con interés los demás festejos congregados y la animación en bailes, verbenas populares y círculos de sociedad está siendo extraordinaria.

Para el domingo, último día de la feria, el C. D. Villada celebrará un encuentro de fútbol con el C. Deportivo Sindicatos de Palencia y la clase indiscutible de los palentinos y el entusiasmo y refuerzos de los locales nos harán disfrutar de una buena tarde de fútbol.

El Corresponsal

Una Cruz en Robledo de Chavela

En recuerdo de los caídos palentinos de nuestra Cruzada

DESDE OSORNO

Veinte años se cumplirán pronto desde que unas Centurias de Palencia y su provincia salieron a la guerra para en ella escribir una de tantas páginas gloriosas como se han escrito. Salieron, pues, con el afán de conquistar la Patria. De Palencia a Somosierra, de allí a Avila, y después por toda la Sierra de Gredos, recorrida de pico en pico, y teniendo muchas noches por cama la tierra y por manta el Cielo, fuimos así liberando trozos de aquella Sierra, hasta llegar el día 17 de octubre a Robledo de Chavela. Algunos quedaron por el camino recorrido, los más pudimos llegar a aquellos picos altos, desde donde se llegaba a percibir nuestra ilusión: Madrid. Madrid, para la mayoría, desconocido, encerraba para nosotros nuestros mayores deseos, pero hubimos de conformarnos, por entonces, con poder ver desde allí el resplandor de sus luces por las noches y en los días claros verle con ayuda de algún anteojo. El poder seguir así contemplando estas visiones costó bastante sangre palentina, principalmente en aquella loma llamada de San Benito.

Esta sangre no podía ser inútil, ni aquellos camaradas que la vertieron podían quedarse olvidados, sobre todo por los que aún perduramos, y aunque tarde, porque mucho tiempo ha pasado ya, vamos, por fin, a conmemorar y recordar a aquéllos que allí cayeron, así como a los que no pudieron llegar por hacer caído antes.

Una gran Cruz encima de una roca viva, se alzará en memoria y recuerdo de aquellos compañeros que todo lo dieron, y en parte, será costeada por los mismos que allí, un día, alzaron las banderas victoriosas de la Patria, en la misma loma y cerca del camino, para que a los caminantes les recuerden la gesta de los palentinos. Junto a la Cruz se pondrá una lápida, que el día primero de julio quedará bendecida.

Obligados estamos los supervivientes de aquellas Centurias a asistir a este sencillo acto rezando en el mismo lugar, al que un día, hace 20 años, llegamos Dios sabe cómo.

Por tanto, ex combatientes, nuestra cita en Robledo el día 1 de julio es obligada. Hemos de acudir para vivir en espíritu con los que allí cayeron. No iremos solos, pues también esperamos compañeros que en otros frentes se cubrieron de gloria, al principio, así como familiares de aquéllos que murieron. A todos invitamos, para todos hay lugar, pero principalmente, los que llegamos el 17 de octubre de 1936, debemos estar presentes este primero de julio de 1956. Robledo nos acogerá cariñosamente, yo os lo aseguro, porque hace pocos días lo he comprobado.

Osorno y Junio de 1956.

Mariano LINARES

FRIGORIFICOS

"PALACIOS"

interesante servicio de alquiler con opción a compra

DOCTOR LEDO

ENFERMEDADES DE LA PIEL

Consulta de 9 a 1

Núñez de Arce, 4. Telf., 2548

VALLADOLID

Dr. José M.ª Martínez Sagarra

Ex cirujano jefe del Servicio de Urología del Hospital Civil de Bilbao (por oposición)

Urólogo de la Cruz Roja

Enfermedades médicas y quirúrgicas del riñón y vías urinarias

Avenida del Generalísimo, número, 1

VALLADOLID

No-do de sucesos

GRAVE ACCIDENTE AUTOMOVILISTA

Tetuán, 23. — Cuando el coche matrícula CE-2921 de Ceuta regresaba de Tánger, al llegar al kilómetro 5, cerca de Tetuán, por evitar atropellar a un marroquí, se despistó y se estrelló contra el talud de la carretera. Resultaron gravemente heridas tres personas que ocupaban el vehículo, todas ellas vecinas de Ceuta: Isabel Vilancia Alcina, de 39 años, con heridas contusas en región frontal y fuerte conmoción cerebral; Andrés Rocher Cenada, de 39 años, con heridas contusas y conmoción cerebral, y Carlos Cabrera Reina, de 44 años, con herida contusa en región frontal, y conmoción cerebral. Después de serles practicada una cura de urgencia fueron trasladados al Hospital civil.

Mohamed Ben Mohamed Cherif, de 70 años, causante indirecto del accidente, resultó con herida contusa en el pie izquierdo, de pronóstico reservado.—Cifra.

ATROPELLADO POR UN CAMION

Ciudad Real, 23.—Comunican de las minas de El Horcajo que un camión atropelló al practicante del pueblo de la Garganta, don Francisco López, de 33 años casado, que se dirigía por la carretera, montado a caballo, hacia las minas citadas, en el ejercicio de su profesión. Resultó con heridas de carácter grave, y el caballo murió en el acto. El camión continuó su marcha sin atender a la víctima, lo que ha causado en el vecindario la natural indignación.—Cifra.

INCENDIO EN UNA FABRICA DE ALCOHOLES

Barcelona, 23.—Se declaró un incendio en una fábrica de alcoholes propiedad de don Salvador Valles en los Monjos del Panadés, sito a unos 52 kilómetros de Barcelona. Para su extinción tuvieron que estar varias horas los bomberos de Villafranca del Panadés y de Barcelona, que fueron requeridos ante la violencia del siniestro.

Al parecer, el fuego se produjo a consecuencia de un cortocircuito en el aparato rectificador que prendió en un bidón de alcohol, que hizo explosión. El líquido ardiendo se proyectó por toda la nave, que a los pocos momentos estaba envuelta en llamas con los depósitos de alcohol allí situados. No hubo desgracias personales y solamente tres personas resultaron con quemaduras leves. Las pérdidas se calculan en un millón de pesetas aproximadamente.—Cifra.

SE FRACTURA EL CRANEO

Palamós (Gerona), 23.—Antonio Pont Colón, natural de Hostalets de Cervera (Lérida), camarero de un bar de Palamós pidió prestada una bicicleta a motor a un amigo mientras éste tomaba una cerveza en el establecimiento. Al efectuar un viraje en una calle céntrica, se subió a la acera, yendo a chocar contra la pared, produciéndose la fractura del cráneo. En gravísimo estado fué conducido al hospital.—Cifra.

HEROICA ACCION DE UN OBRERO EN FAVOR DE UN COMPAÑERO

Puerto de Sagunto, 23.—Cuando un camión cargaba redondos de la laminación de Altos Hornos, una de las embragadas suspendidas del puente grúa se inclinó, para caer seguidamente. Ante el peligro que corría la vida de uno de los obreros participantes en la carga, que no se había apercibido de la avería, otro obrero, Pedro Martínez López Quesada, de 35 años de edad, franco de servicio y que se hallaba en el lugar para hacer un pedido particular de hierro, se lanzó en auxilio de aquél y logró salvarle, pero su benemérita acción le costó ser alcanzado por la pieza desprendida, que le causó graves lesiones en el brazo, con pérdida probable del mismo.—Cifra.

MATA A TRES MUJERES

Warren (Ohio, EE. UU.), 23.—Agentes de Policía, en siete vehículos, han acudido a la región de Levistsbugo, con el propósito de aprehender a un homicida que, después de enviar una nota a las autoridades indicando que no volverían a cogerle vivo, dió muerte a tres mujeres.

El Sherif de Trumbull County, Herbert Thomas, indicó que el homicida es un fugitivo que, armado de una pistola «anda suelto por las calles». Se trata, al parecer, de Alfred Wilson, de 37 años de edad, que ingresó en la cárcel acusado de maltratar a su mujer, madre de tres niños, pero que fué puesto en libertad bajo fianza.

Después de abandonar la cárcel, envió una nota a las autoridades. Acto seguido dió muerte a sus cuñadas, señora Hazel L. Botts, que tiene tres hijos, y Geraldine Brown, de treinta años de edad, con cuatro hijos. Más tarde dió muerte a Nancy Worthington, de 16 años de edad, que fué hallada junto a la carrtera 303, cerca de Windham.—Efe.

UN NIÑO MATA A OTRO JUGANDO «A LOS INDIOS»

Marryville (Lousiana), 23.— Un niño de trece años se ha confesado autor de la muerte de un amiguito suyo de ocho años de edad. Se informa que los dos niños jugaban a «indios y cowboys», cuando el de más edad apuñaló al otro dejándole moribundo sobre el césped.

El precoz asesino declaró que había matado a su amigo «porque no quería prestarle su revólver de juguete».—Efe.

REPLICA

El político barcelonés Grañé posee unos apéndices auriculares más que regulares. En una sesión del Consistorio municipal, del que formaba parte, un concejal le dijo:

—Tiene usted las orejas demasiado grandes para hombre.

A lo que contestó:

—Es posible. Así como usted las tiene demasiado pequeñas para burro.

ADIVINANZA

Número 811:

Entre hierbas fui criada,
y soy de la luz tan amiga,
que en ella muero cuitada;
no será lerdo el que diga
quién soy, y cómo llamada.

Sol. a la Adivinanza número 814:

LA MADRE

PASATIEMPO

Número 16:

—Alberto y tú os vais a visitar a los clientes para la ruta del Sur. En Albacete, tú anotas bien las cantidades y te reunes con Alberto en Africa del Norte.

—¿En qué lugar de Africa del Norte nos encontraremos?

—Os lo acabo de decir.

Sol. al Pasatiempo número 11:

CANALLA

CRUCIGRAMA

Número 1.522 Por MIROSPA

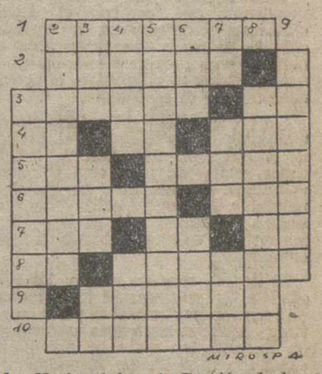

Horizontales: 1: Porción de harina amasada. 2: Especie de flauta antigua. 3: (al reves) Esclavos de los lacedemonios. Desinencia verbal. 4: (al revés) Letra griega. Símbolo del sodio. (al revés) Planta oxalídea de flores amarillas. 5: Ayuntamiento de la provincia de Pontevedra. Cualquiera de los dioses de los gentiles. 6: (al revés) Cochinilla. (al revés) Marcharé. 7: Toma. Voz de mando. Cifra romana. 8: Existe. (al revés) Que no tiene termino, que es eterno. 9: Nombre de varón. 10: Alhajas o joyas pequeñas.

Verticales: 1: Cuerpo de gente armada que se reune a toque de rebato. 2: Mirtos silvestres. 3: (al revés) Repetido: tambor usado en la selva. Apocope. Desinencia verbal. 4: Ala desplumada. Interjección. 5: Golondrinas que abundan en Filipinas y otros paises. 6: Numeros romanos. Di vueltas, gire. 7: Moneda mejicana. Aprecié. Parte del rio próxima a su entrada en el mar. 8: Almohadillas que sirven para elevar los alfileres. 9: (al revés) Reduce la velocidad.

Sol. al Crucigrama número 1.521:

Horizontales: 1: Trepida. 2: radesA. 3: salasA. Sn. II. 4: iB. Na. aiT. 5: Mus. Citar. 6: ocatA. Aba. 7: Non. Ro. Id. 8: iS. Atraca. 9: Imanté. 10: sieseiR.

Verticales: 1: Simonía. 2: Trabucos. 3: raL. San. II. 4: déaN. Amé. 5: Pesacartas. 6: Isa. Orné. 7: Da. Ata. atI. 8: siabiceR. 9: Entrada.

RECUERDOS VIEJOS

HACE 50 AÑOS

NOTICIAS DEL DIA 23 DE JUNIO DE 1906

NOMBRAMIENTO. — El Sr. Rector de este distrito universitario ha nombrado maestras de las Escuelas mixta de Fontecha y Quintanilla a doña Fructuosa Trapote Criado, y de la mixta de Quintanaluengos a doña Irene Alonso Gil.

LA PROXIMA FERIA. — Ha quedado constituída la Comisión encargada de organizar los festejos de la próxima feria de San Antolín, que se espera alcance una mayor brillantez de la poca que la de Pentecostés tuvo, y que suscitó entre el vecindario comentarios poco favorables. La Comisión ha empezado a trabajar con tiempo y forma, visitando el Alcalde señor Martínez de Azcoitia, que preside dicha Comisión, al Coronel Jefe del Regimiento de Talavera, de guarnición en esta plaza, a fin de obtener una amplia colaboración de dicha fuerza, para la mayor brillantez de los festejos en proyecto. Tanto el Coronel señor Huertas, como los jefes y oficiales de dicha guarnición, se mostraron dispuestos a colaborar entusiásticamente, anunciando que, por su parte, organizarían un concurso hípico, tiro de pichón y retreta. Se siguen con gran interés las gestiones para ultimar el cartel que ha de figurar en la corrida de toros proyectada para las próximas ferias.

LA VERBENA DE SAN JUAN. — Se celebrará esta noche en la Plaza Mayor la verbena de San Juan Bautista. Habrá fuegos artificiales en el estanque de la fuente central, alquilándose sillas para la mejor contemplación del espectáculo, y la Banda Municipal de Música, dirigida por don José Carreras, amenizará la verbena. Mañana, en dicho oratorio, se celebrará una Misa.

VARIETES AEROSTATICAS. — Mañana domingo hará por primera vez su presentación en esta ciudad, la compañía aerostática de Varietés Internacional, que dirige don Antonio Falomí. El espectáculo tendrá lugar en la Plaza de Toros, y terminará con la elevación de dos globos, que, capitaneados por los señores Serrao y Calvo, se elevarán simultáneamente. La función empezará a las cuatro y media, y la entrada general costará 0'50 céntimos de peseta.

REUNION DE FARMACEUTICOS. — Ayer a las once, en el local de la Sociedad Económica, tuvo lugar la sesión ordinaria que todos los años celebra el Colegio Oficial del Farmacéuticos de la Provincia. Presidió el señor Fuentes, acompañado de los señores González Cano, Mallol, Alvarez y Nieto, de la Junta de Gobierno, asistiendo muchos colegiados de la capital y provincia. Leyó la memoria de secretaría, el Dr. Nieto del Barco, tratándose asuntos relacionados los proyectos de Montepíos y Cajas de Socorro, discutidas en la última Asamblea Nacional de Farmacéuticos celebrada en Madrid, y otros varios de interés para los profesionales de la provincia.

GRANJAS AGRICOLAS. — Por el Ministerio se ha dictado una Real Orden, dirigida a las granjas agrícolas, para que anuncien las fechas en que se realicen los trabajos de experimentación, con objeto de que los labradores asistan a los mismos y se enteren de los adelantos modernos en la maquinaria agrícola.

anuncios por palabras

ENSACADORAS de «Francisquillo», modelo de tres ventiladores. La más acreditada. Agavilladoras y guadañadoras «La Hoz», de fabricación propia. Calidad insuperable. Garantizadas. Almacenes de maquinaria Ortega y Ortiz de Zárate, S. R. C. Berruguete, 12.

NEUMATICOS, correas de ventilador, correas trapezoidales. Navamuel Casado del Alisal, E. Teléfono 1937

PLACAS uralita para tejados, tuberías, accesorios, azulejos, etc. Uralita. Agencia Oficial. José Antonio, 45 Teléfono 1455. Palencia.

COCINAS económicas con encimera pulida, precios de fábrica. Véalas en Maquinaria Urbón. Palencia.

ACADEMIA de mecanografía «Arroyo». Método gratuito, buenas máquinas, comodidad. Colón, 31.

SI DESCEPA su majuelo, compra cepas Boffard. Frómista.

SE ARRIENDAN los pastos del monte «Los Alfoces», en término municipal de Baltanás, con buenos refugios para los ganados y casa para pastores, propiedad de los señores Chato Alba, tanto los del monte como de la tierra labrada y rastrojeras. Tratar, con Pablo Chato. Cevico de la Torre.

SE VENDE un carro de par y un melgo vinador. Mazuecos. Darío Mayor.

ACTIVO, con amplias referencias, se ofrece por las tardes u horas, para toda clase de trabajos, oficinas y representaciones. Dirijanse, a Mayor, 128, 3.º. Rodríguez.

VENDO 60 ovejas de producción, 23 cancinas y 23 corderas. Cubillas de Santa Marta (Valladolid). Guadalupe Hernández.

VENDO ruedas nuevas y usadas, carro usado, serret dos plazas, trilladeras. Sergio Asensio. Carretería. Villoldo.

DESEO alquilar vivienda o piso con patio o corral, amplio para instalar taller de tonelería, preferible afueras. Razón, Fonda «La Ampudiana». Calle Mayor, 181. Palencia.

GUADAÑADORAS y segadoras «La Hoz», las máquinas de construcción más perfectas. Garantía absoluta. Véalas en Talleres Rodero, Carrión de los Condes.

«ALMACENES Ortega y Ortiz de Zárate». Le ofrece el más completo surtido en motores para la agricultura, eléctricos y a gasolina. Pida una demostración en Talleres Rodero. Carrión de los Condes.

DELFI, la mejor marca de repuestos para los arados en los tipos Oliver, Campos y Chattanooga, piezas en acero y maleable. Almacenes de Maquinaria, Sobrinos de Fidel Diego, S. R. C. Palencia.

REMOLQUES, arados y cultivadores para tractores y mulas, motores, bombas, aparatos vuelve trillas, básculas, carretillos, mangueras, correas de transmisión, cojinetes, precios interesantes. Almacenes Pinacho.

OCASION.
SE VENDEN POLLITAS HIBRIDAS
de tres meses, especial postura
Granja FERNANDEZ ARIJA
VILLARRAMIEL

SE VENDE un grupo bomba eléctrico de 13 H. P., «Siemens», seminuevo. Tratar, con Bonifacio Marlasca, En Alar del Rey (Palencia).

SE VENDEN veladores y sillas. Estrada, 10.

VENDO vaca, seis partos, recién parida, mixta, abundante leche. Marcial Gutiérrez. Ayuela.

VACA holandesa con cría de tres días, vende en Osorno, Valentín Alonso.

VENDO ómnibus Chevrolet. 16 H.P., cuatro cilindros, freno hidráulico, 20 plazas. Crisanto García. Generalísimo Franco, 41. Reinosa.

SE VENDEN 3.000 plantas pimientos. Huertas «Los Dos Ríos». Gerardo R. Arruquero. Villada.

REMOLQUES «Alvaro», para usos agrícolas, tres toneladas, 22.000 pesetas; 4 toneladas, 24.000 pesetas; 5 toneladas, 26.000 pesetas; 6 toneladas, 30.700 pesetas. Carretera La Esperanza, 40. Teléfono 3761. Valladolid.

VENDE 300 cántaros de vino. Angel Rodríguez Padierna. Riveros de la Cueza.

PARA TEMPORADA verano, se precisa cocinera para servir solo a los dueños, en finca agrícola, en esta provincia. Informarán, Isidoro Sáinz. Doctor Cajal, núm. 1, 3.º. Palencia.

PERDIDA dije conteniendo 4 fotografías. Se ruega la entrega en Palencia, Filo Mayor, 64. Gratificaré.

«LA HORTENSIA». Materiales construcción. Cuartos de baño. Cocinas.

LAVADORAS. Frigoríficas. Neveras. Enceradoras. Ferretería Isasmendi-Madrigal.

GAVILLADORAS y guadañadoras «El Ciervo», de acero; trilladoras, ensacadoras metálicas, aventadoras, aparatos vuelve trillas, calidad garantizada, precios de fábrica, consúltenos. Almacenes Pinacho.

VENDO motor con su bomba, de 3 y 1/2 H. P.; máquina aventadora, movida por el motor o a mano. Luis Saldaña. Rivas.

SE VENDEN 17 ovejas. Para tratar, con Pablo Revuelta. En Marcilla de Campos.

SE NECESITA matrimonio sin hijos, para cuidar huerta y granja avícola. Dirigirse, a Galletas Siro. Alar del Rey.

SE TRASPASA negocio en marcha, con estupenda vivienda. Magnífica oportunidad. Razón, en esta Administración.

ACEITE usado de motores, vendo 800 litros. Teléfono, 2230.

SE ARRIENDA un tejar en San Quirce de Pisuerga (Burgos). Fructuoso Dujo.

SE VENDEN tres carneros de 2, 3 y 4 mandas. Villalaco. Rodrigo Manrique.

CONSTRUCTOR de obras. Se construyen pozos y galerías, canales y arroyos. Pablo Delgado. Dueñas.

COMPRO camión «G. M. C.» guerra, 3 diferenciales, tipo «Tinker», gasolina. Ofertas, Cevico de la Torre. Señor Peña.

SE VENDEN cerdos al destete. Barrio del Cristo. Segunda calle Cristina Marugán, 14.

FINCA cultivo, secano, se cede en aparcería; otra de regadío, se arrienda o se acepta trabajo buen obrero con participación beneficios. Señor Alonso. Mayor, 153. Palencia.

VENDO moto «Lube», 125 cc., inmejorables condiciones. Angel Puebla. Itero Vega.

SE NECESITAN operarias. Fábrica galletas Conceso de la Pisa.

HALLAZGO rueda camión, ayer día 21. Entregaré a quien acredite ser su dueño. Jesús Vargas. Abarca de Campos.

TRACTORES alemanes «Ifa Pionier» de aceite pesado, 40 H. P., entrega inmediata. Remolques y arados para los mismos y repuestos en general. Tejeda y Cía., S. L. Palencia.

PASTOR, se necesita para finca, con buenos informes. Sr. López. Calle Burgos, núm. 21. Palencia.

CEBADA nueva a precios asequibles, se vende. Almacén de Cereales Benigno Martín. Manuel Rivera, 5.

ALPARGATAS, sandalias de goma, precios económicos, en «Casa Mary». Corral de Paredes, 12.

COCINAS «Gopol», patentada, especial para quemar paja con horno y agua caliente por poto o termo. José Antonio, 45. Palencia.

MOZO almacén, necesita Casa Guantes. Alisal, 47.

SE NECESITAN dos pastores casados, sin más familia, o uno solo con ayuda. Dirigirse a Dehesa de Espinosilla (Astudillo). Administrador, don Manuel Aguayo. República Argentina, 4. Palencia.

NECESITO matrimonio entendido agricultura y chico pastor. Presentarse, escribid, Hotel Samaria, día 25. Sr. Estens. Palencia.

TRANSPORTES generales, toda España, camiones preparados para todas cargas. Avisos: Teléfonos 1680 y 2519.

SE NECESITA pastor y se venden dos máquinas de segar, «Cormick» y «Deering». Por Villada. Manuel de Castro. Pozo de Urama.

SE NECESITA cocinera para fuera de Palencia, buen sueldo. Informes, teléfono 3129.

VENDO carro medio uso y burro 4 años. Fidel Salvador. Villaproviano.

VENDO caballo percherón, 3 años, 2 dedos, y bicicletas especial y paseo. Razón, Huertas Pombo. Toribio Díaz. Palencia.

PERDIDA escritura día 20. Se gratificará a quien la entregue En Villaumbrales.

VENDO máquina de escribir «Underwood». Autogarage Europa. Palencia.

NECESITO pastor. Eutiquio Heras. Osorno.

VENDO cama grande madera, seminueva. Valverde, 6, segundo. Palencia.

SE VENDE moto «Lambretta», equipadísima, matriculada. Razón Hotel Comercio. Mayor, 44.

VENDO dos vacas, una recién parida; otra abocada a parir. Barrio del Cristo. Isaac Blanco, 10.

VENDO «Chevrolet» 4.000 kilogramos, recién rectificado. Pelaz Rivas de Campos.

SE VENDE novilla de raza, en Cordovilla La Real. Tratar, con Virgilio Sendino.

VENDO simiente zanahoria y cerdos al destete. Tercer Barrio. Leandro Castellanos. Palencia.

TRACTOR de 20 H. P., se tomaría en alquiler. Gestoría «La Social». Apartado 28. Segovia.

SE VENDE por sobrante potro de 3 años, otro de 7 cuartas, a toda prueba. Tercer Barrio. José López.

NECESITO chico para regar. Huerta carretera La Treinta. Leandro Tejeda. Palencia.

VENDO macho burreño, 6 años, 2 dedos, toda prueba; un carro para 1.500 kilogramos. Teógenes Arija. Rivas de Campos.

CAJA cambios «G. M. C.», tipo guerra, 5 marchas, nueva, se vende. Auto Garage Europa. Palencia.

VENDO par mulas a elegir entre cuatro, toda prueba, muy baratas, por adjudicación tractor. Jacinto Ruiz. Frómista.

BOTELLAS vacías, compra Olegario Fernández.

SE NECESITA chica para la limpieza. Bar «Los Candiles».

BAÑOS RETORTILLO (Salamanca) 15 junio a 30 septiembre. Aguas sulfuradósicas, nitrogenadas, hipertermales, radio-activas. Eficacísimas. Reumatismo. Catarros. Piel. Bellísimo paisaje. Clima ideal.

SE TRASPASA local, magnífica instalación, situación inmejorable. Informes, esta Administración

VENDESE potra 2 años, buena raza, segadoras «Ajuria» y «Deering», buen uso. Villaviudas. Arturo.

MIES, revista de Agricultura y Ganadería. Suscripción 36 pesetas al año. Apartado 15 Palencia.

M.C.D.2022

Entrega de premios y diplomas en la III Feria Internacional del Campo, que será clausurada mañana

Presidió el acto el Ministro de Agricultura, Sr. Cavestany

Madrid, 23.—El ministro de Agricultura, don Rafael Cavestany, ha presidido el acto de entrega de premios y diplomas a las distintas entidades que han concurrido a la III Feria Internacional del Campo, que será clausurada mañana.

Con el ministro ocuparon la presidencia el delegado nacional de Sindicatos, señor Solís; los directores generales de Agricultura, señor Cánovas; de Coordinación, señor Prado Canalis; Ganadería, señor Campano; de Montes, señor Martínez Hermosilla; el Comisario de la Feria, don Diego Aparicio y los jefes de los Sindicatos Nacionales.

Al acto, que se celebró en el pabellón de recepciones de la Feria, asistieron los presidentes de las Cámaras Oficiales Sindicales Agrarias y representantes de las firmas comerciales que han asistido al certamen.

En primer lugar, el Comisario de la Feria, señor Aparicio, pronunció unas palabras para expresar su gratitud a las Cámaras Sindicales Agrarias y a cuantos han acudido a la Feria y de modo muy especial al Ministerio de Agricultura, cuyo pabellón es un exponente de la magnífica labor que realiza este departamento ministerial; a otros Ministerios que están representados también en la Feria y a la Organización sindical, que ha contribuído en esta gran manifestación de la agricultura española. Dió también las gracias a los países extranjeros representados en la Feria y a los ganaderos que han acudido al VII Concurso de ganado. Estos premios que vamos a entregar hoy, no son sino un recuerdo y una prueba de gratitud y de reconocimiento a la Organización Sindical.

Después, se hizo entrega de los diplomas, medallas y placas a las Cámaras Oficiales Sindicales Agrarias y a continuación los premios concedidos a las empresas de maquinaria. La medalla de oro y copa del ministro secretario general del Movimiento le ha sido otorgado a Motor Ibérica; medalla de oro y copa del ministro de Agricultura, a Walter Wagoner; medalla de plata y copa del ministro de Industria, a Oficina Agrícola; medalla de plata y copa del ministro de Comercio, a Talleres Vigata Casinos; medalla de plata y copa del ministro de Trabajo, a Comercial Rotini; medalla de plata y copa del ministro del Aire, a Finanzauto y Motocar, y asimismo fueron entregados otros 29 premios a otras tantas empresas que han resultado galardonadas.

Por último, el ministro de Agricultura, señor Cavestany pronunció unas palabras diciendo: Sencillamente, quiero expresar mi gratitud como ministro y como representante de S. E. el Jefe del Estado, a la Organización Sindical y a todos los que han contribuído con su trabajo, con su ingenio y sus conocimientos, a exponer en el Certamen los nuevos sistemas y progresos que pueden contribuir a que nuestro campo florezca cada día un poco más. Gracias también a los representantes extranjeros que han venido a esta Feria, que ya se distingue entre las mejores de Europa. Todos habéis hecho un gran servicio a España; porque esto invita a pensar en lo que puede hacerse para aumentar la producción, para hacer más atractivo el campo y para que el nuestro se ponga en el lugar que le corresponde. Esto tiene para mí una importancia suma, porque el campo constituye una gran reserva para todos los hombres que necesitan de él. Terminó con los gritos de ¡Viva España! ¡Arriba España! y ¡Viva Franco!, que fueron clamorosamente contestados.—Cifra.

Calzados LA PALMA
..... y ahora .....
SANDALIAS ROMANAS
En blanco, amarillas y charol
99 pesetas
Salones pala corta, lisos y trenzados
109 pesetas
Todos en hormas comodísimas
¡¡¡UN CIELO PARA SUS PIES!!!
Calzados LA PALMA

Recepción en el Kremlin en honor del príncipe del Yemen

Chepilof ha llegado a Damasco

RECEPCION EN HONOR DEL PRINCIPE DE YEMEN

Londres, 23.—El príncipe heredero del Yemen ha asisitdo a una recepción en el Kremlin, ofrecida en su honor por el presidente del Presidium, Vorochilof, según anuncia Radio Moscú. Asistieron más de 300 invitados, entre los que figuraban Bulganin y Jruchef. En un discurso pronunciado por el príncipe, éste dijo que sus conversaciones con los rusos «tendrían resultados importantes en las relaciones entre los dos países».—Efe.

DESCONTENTO ENTRE LOS COMUNISTAS ITALIANOS

Roma, 23.—El Comité Central del partido comunista italiano ha iniciado una conferencia de tres días. Poderosas fracciones del partido atacan la dirección de Togliatti, por no haberles satisfecho la declaración última en la que criticó a los actuales dirigentes del Kremlin y abogó por una «nueva línea independiente».

También existe gran descontento en el partido por los resultados de las elecciones municipales del 27 de mayo, en las que aquél perdió unos 500.000 votos.

La conferencia se celebra en el más riguroso secreto y se espera que la lucha se produzca cuando se exponga la política futura del partido. El ala del partido dirigida por el comunista número 2, Pio Secchia, es favorable a la táctica revolucionaria al estilo antiguo. También se argumentó que el partido está perdiendo el control de los sindicatos. A pesar de todo, los observadores opinan que Togliatti se mantendrá en la jefatura.—Efe.

CHEPILOF EN DAMASCO

Damasco, 23. — Procedente de El Cairo ha llegado a Damasco en avión, el ministro soviético de Asuntos Exteriores, Dimitri Chepilof. Fué recibido en el aeropuerto por su colega sirio Salah Bitark. Chepilof dijo que la razón de su visita era el establecer contactos personales con los dirigentes sirios.—Efe.

Elecciones en Islandia

Decidirán si los Estados Unidos pueden seguir conservando sus bases estratégicas

Reinkjevic, 23. — 93.000 electores irán mañana a las urnas y los resultados de la elección habrán de decidir si los Estados Unidos pueden seguir conservando sus estratégicas bases en Islandia.

Unicamente el partido de los independientes, que controla el actual Gobierno, es favorable a la continuación de las bases norteamericanas en el país; y se oponen a ella, los otros tres partidos, el progresivo, el socialdemócrata y el comunista.

Los progresivos habían formado un Gobierno de coalición con el partido de la independencia, durante los últimos seis años, pero esta primavera última se unieron a los socialdemócratas. Algunos de estos últimos se separaron entonces del partido y formaron una «alianza laboral» con los comunistas.

El pasado mes de marzo, los progresivos presentaron al Parlamento una moción por la cual se pedía la retirada de todas las tropas extranjeras en Islandia, en vista de que había cambiado la situación internacional. La resolución pedía la revisión del acuerdo de 1951, que había autorizado a los Estados Unidos a usar bases en Islandia para la protección de la zona de la organización del tratado del Atlántico Norte.

Los Estados Unidos han gastado 150 millones de dólares en la construcción de la base de Keflavik y tres estaciones de radar, y mantiene en ella, unos 4.000 hombres.

Funcionarios islandeses dicen que ha habido incidentes entre norteamericanos e islandeses y que el actual sentimiento islandés es más bien antiextranjero que antinorteamericano.—Efe.

NUEVA UNION PALENTINA
SOCIEDAD DE SOCORROS MUTUOS
PALENCIA
Acordado por esta Sociedad, abrir un plazo para admisión de socios particularmente para familias que no disfrutan de Seguros Sociales con la cuota de 20 pesetas mensuales, cuyos beneficios sanitarios son
Médico de cabecera, Oculista, Odontólogo, Radiólogo, Analista, Practicante, Comadrona.
Informes: Margarita la Tornera, 1

Demostraciones de la siega mecánica de legumbres

Se celebrarán en varias provincias

Madrid, 23. — Las demostraciones de la siega mecánica de legumbres organizadas por la Dirección General de Coordinación, Crédito y Capacitación Agraria del Ministerio de Agricultura de acuerdo con las Cámaras Oficiales Sindicales Agrícolas se efectuarán dentro de pocos días en diversas provincias, utilizando las máquinas norteamericanas que han resuelto este problema y que han sido traídas por el Ministerio y facilitadas a las Cámaras Agrícolas.

La siega mecánica, además de resultar mucho más económica que el sistema de arranque de las legumbres, tiene la virtud de fertilizar la tierra y mejorar la conservación del suelo, ya que las raíces de las legumbres al enterrarse por el arado dejan en la tierra un abono excelente y aumentan el suelo.

Aproximadamente las demostraciones serán en la provincia de Toledo, el día 25 de junio; en la de Ciudad Real, el día 26; en la de Valladolid, el día 28; en la de Salamanca, el día 30; en la de Zaragoza, el día 2 de julio; en la de Huesca, el día siguiente, día 3 y en Burgos el 8 de julio.

A estas demostraciones de siega mecánica podrán concurrir todos los agricultores que deseen presenciarlas para conocer esta nueva técnica agrícola.—Cifra.

Prado, anuncia públicamente, su triunfo absoluto en las elecciones del Perú

Su Gobierno declara no tendrá relaciones con la Unión Soviética

Lima, 23.—El candidato a la Presidencia de la República, Manuel Prado, ha anunciado públicamente su triunfo absoluto en las elecciones del domingo pasado y ha pedido a todos los grupos políticos que trabajen en armonía por el bien del Perú bajo su Gobierno.

En unas declaraciones exclusivas a la Agencia United Press, dijo que el Apra se ha reorganizado ahora con el nombre de "Partido del Pueblo del Perú" y ya no es un partido internacional. Renovó su promesa de legalizar el partido del pueblo del Perú y de conceder una amnistía general. Declaró también que el comunismo sigue siendo un partido internacional y una amenaza para la paz del mundo. Y que su Gobierno no tendrá relaciones con la Unión Soviética.

Respecto a las elecciones manifestó que fueron completamente honestas y que el único camino que le queda al candidato derrotado Belaunde, es el de admitir su derrota públicamente y ofrecer su cooperación como "haría un candidato derrotado en Estados Unidos". Añadió que confiaba en que cuando todos los votos estén escrutados, sus partidarios tendrán mayoría absoluta en el Congreso, con lo que pondrá final a una especulación de que los apristas tendrían dicho control.

A continuación se refirió a su programa de gobierno y dijo que su primera tarea consistirá en mejorar el nivel de vida de la clase media y obreros por medio de medidas económicas básicamente similares a las recomendaciones de Kleinsachs, para varios países hispanoamericanos.

"Defenderé firmemente los principios de la democracia tal como lo hice durante mi mandato anterior, haciendo causa común con los Estados Unidos para lograr la solidaridad continental".

Abogó por la libertad de cambios, la estimulación y garantías a las inversiones extranjeras, especialmente en lo que respecta a petróleo, minería y agricultura. Finalmente aseguró: "Perú necesita fondos y técnica avanzada para acelerar y acrecentar su desarrollo".—Efe.

LAS ELECCIONES BOLIVIANAS

La Paz, 23.—Los últimos escrutinios dan al Movimiento Nacional Revolucionario 637.477 votos, contra 123.596 logrados por la Falange Socialista, su rival más próximo. El partido comunista ha obtenido 12.154 y el trotskista, 2.398.

El presidente saliente, Víctor Paz Estensoro, será sustituído por su candidato del M. N. R., el actual vicepresidente Hernán Siles. El M. N. R. ha obtenido los 18 escaños del Senado y 60 de los 68 de la Cámara de Diputados—Efe.

Funerales en Zaragoza por el diplomático señor Millaruelo

Sus restos mortales, trasladados a Huesca

Zaragoza, 23. — Se han verificado los solemnes funerales y el traslado a Huesca de los restos mortales del diplomático español don Orencio Millaruelo Clementez, muerto en acto de servicio en mayo pasado en la embajada española en Manila.

Previamente al funeral en la capilla ardiente de la Audiencia Territorial, el director de Asuntos Generales del Ministerio de Asuntos Exteriores, don Roberto de Satorres, en nombre del ministro, impuso al cadáver las insignias de la Encomienda de la Orden de Isabel la Católica, que le ha sido concedida a título póstumo, al propio tiempo que pronunciaba unas palabras para exaltar la personalidad y merecimientos del finado.

Contestó para dar las gracias a S. E. el Jefe del Estado y al ministro de Asuntos Exteriores, el padre del finado, presidente de esta Audiencia, don José Millaruelo. Estaban presentes en dicho acto también, el director general de Justicia y todas las autoridades zaragozanas, así como la Magistratura, familiares y personalidades de todo orden.

A continuación, el féretro, en el que figuraban coronas del Ministerio de Asuntos Exteriores, de la Administración de Justicia y del Cuerpo Jurídico Militar, al que pertenecía el finado, fué trasladado a la iglesia parroquial de San Felipe, donde se celebraron los funerales de corpore insepulto.

Ocupaban sitiales en el Presbiterio, al lado del Evangelio, el arzobispo de Zaragoza, doctor Morcillo y el capitán general de la Quinta Región Militar, teniente general y en el ado de la Epístola, el subsecretario y director de Justicia, señores Oreja Elósegui y Samaniego; el director de Asuntos Generales del Ministerio de Asuntos Exteriores, señor Satorres, con las autoridades de Zaragoza y Magistratura. El duelo familiar era presidido por el padre del finado.

Terminado el funeral fué cantado un solemne responso y seguidamente se despidió el duelo, siendo trasladado a continuación los restos del finado a Huesca para su inhumación en el panteón familiar.—Cifra.

†

6.º aniversario de la señora

D.ª María Josefa Giménez Ripa de Rodríguez Blanco

que falleció en Palencia

EL DIA 24 DE JUNIO DE 1950

Después de recibir los Auxilios Espirituales y la Bendición de Su Santidad

D. E. P.

Su esposo don Víctor Rodríguez Blanco, e hija Beatriz Rodríguez Giménez,

Ruegan a sus amistades encomienden su alma a Dios, por lo que les quedarán muy agradecidos.

Las misas que se digan en las Parroquias de San Lázaro (Santa Clara), y San Miguel, se aplicarán por el eterno descanso de su alma.

PANICREM
MARGARINA DE MESA
FABRICADO POR CANDINA SANTANDER

BICICLETAS
Las más famosas marcas nacionales
¿No tiene Vd. bicicleta?
Es porque no quiere
Por 30 pesetas semanales, puede adquirirla en
AUTOGARAGE EUROPA
Avda. Casado del Alisal, núms. 1 y 3
Teléfono 3235. — PALENCIA

El Congreso nacional de familias numerosas

Comienzan las sesiones de trabajo

Madrid, 22. — Han comenzado las sesiones de trabajo del Congreso Nacional de Familias Numerosas. Constituídas las Comisiones, correspondiendo cada una de ellas a las seis ponencias presentadas, en los locales del Instituto Nacional de Previsión se empezó a discutir la primera ponencia fundamental de este Congreso, que versa sobre la creación de un organismo nacional que agrupe a todos los padres de familia numerosa. Actuó de ponente don Emilio Iturmendi Banares, quien sintetizó la propuesta de conclusiones en veinte bases.

Fundamentalmente se ha llegado al acuerdo de pedir la defensa, mejora y perfeccionamiento de la ley de familias numerosas y tener un organismo que represente ante la Administración los deseos de la Asociación. Simultáneamente, en la Casa Sindical, comenzó a trabajar la Comisión de la tercera ponencia, que se refiere a la familia numerosa ante los problemas de índole cultural. Actuó de ponente don José Martínez, con una propuesta de conclusiones que consta de diez apartados. Los temas fundamentales que contiene se refieren a matrículas gratuitas, acceso al estudio e instituciones y fundaciones benéfico docentes, colegios universitarios, protección económica, bolsas de viaje, ampliación de estudios y libros, tema este último que fué muy debatido.

Esta tarde, a las cinco y media, en el Consejo Superior de Investigaciones Científicas, empezará a funcionar la ponencia cuarta, sobre el tema "La familia numerosa ante las exacciones fiscales". Simultáneamente, en el Instituto Nacional de Previsión y en el salón de actos de la Casa Sindical, se reunirán las ponencias quinta y segunda, sobre "Legislación protectora de la familia numerosa" y "La familia numerosa ante los problemas de índole social".—Cifra.

Una plaga de hormigas destruye la Iglesia parroquial de Oloriz (Navarra)

Se ha extendido a otros edificios con grave peligro de hundimientos

Pamplona, 22. — La plaga de las termitas, declarada en una amplia zona del Valle de Orba, está produciendo grandes daños, principalmente en el pueblo de Oloriz, en el que la Iglesia parroquial ha quedado totalmente destruída, hasta el punto de haberse tenido que suspender todos los actos del culto, y cerrarla hasta que pueda verificarse su restauración. Toda la construcción interior, en gran parte de madera, ha desapacecido prácticamente. Los altares fueron poco a poco cayéndose, pulverizados por los roedores, así como la tarima del piso y el maderamen del coro.

La plaga se ha extendido a otros varios edificios del pueblo, entre ellos a la Casa parroquial y a las Escuelas públicas. En estas últimas basta arañar un poquito en la madera del piso, para que surjan legiones de hormigas, lo que demuestra la gravedad de la invasión. De no hallarse remedio rápido, peligran todas las casas del pequeño pueblo, en varias de las cuales los vecinos observan que, al menor movimiento, crujen las maderas y que algunas de éstas se desmoronan, ya que las termitas van comiéndose la médula de aquélla, quedando únicamente el armazón.

Las autoridades y corporaciones han tomado las débidas medidas para reparar los daños y procurar que las hormigas no prosigan su acción destructora. El Instituto Nacional de la Vivienda ha señalado ya una importante cantidad; el Gobernador civil de Navarra hará también interesantes aportaciones y la Diputación ha enviado a sus técnicos correspondientes, a fin de prestar también su cooperación, votando las cantidades que procedan para ayudar a combatir la invasión. Se han observado también algunos síntomas de la presencia de las termitas en los pueblos próximos a Oloriz, como Unzue, Mendivil, Barascain y Ventas de Pueyo. La alarma en todos ellos es grande.—Cifra.

China roja no será invitada a la reunión de la ONU de Septiembre próximo

Wáshington, 23.—La Unión Soviética, apoyada por la India y Checoslovaquia, ha intentado en vano el que la China roja sea invitada a la reunión convocada para el mes de septiembre próximo y en la cual se redactará la carta de la Organización Internacional de Energía Atómica.

El grupo de doce naciones encargado de la redacción de la carta, se ha reunido para seguir estudiando las invitaciones a los ochenta y siete países que participarán en la Asamblea de septiembre. Inmediatamente Rusia propuso que fuese invitada la China comunista. La moción fué rechazada por nueve países de los doce representados. Checoslovaquia y la India se unieron a Rusia. Fracasado su intento, la Unión Soviética trató entonces de que Corea del Sur y Vietnam del Sur fuesen excluídas de la reunión, pero se cree que serán invitadas toda vez que pertenecen a organismos especializados de las Naciones Unidas. La reunión se suspendió hasta comienzos de la semana próxima.

En la reunión, de hoy estaban representados Brasil, Canadá, Francia, Gran Bretaña, Estados Unidos, Unión Soviética, Africa del Sur, Bélgica, Portugal, Checoslovaquia, India y Australia.—Efe.

MUDANZAS ARRIBAS
Nuevo Auto-capitoné
Plaza Mayor, 5 — Teléfono 2988
VALLADOLID

EL SEÑOR
Don Fausto Ramírez Mercado
Maestro de las Escuelas de Artes y Oficios Artísticos y de Trabajo y de Primera Enseñanza
Falleció en Palencia el día 22 de Junio de 1956
A los 57 años de edad
Habiendo recibido los S. S. y la Bendición de S. S.
D. E. P.
Su desconsolada esposa Antonia; hijos Dolores, Carmen, Antonia y Manuela; madre María; hermano Domingo; madre política Paula Vizcaíno; hermanos políticos Esperanza Mendoza, Olvido Téllez, Juan Francisco Téllez y Dolores Montero; tíos, sobrinos y demás familia,
Suplican una oración por el eterno descanso de su alma.
Funeral: El lunes, día 25, a las diez, y acto seguido la misa de familia.
Iglesia Parroquial: San Lázaro (Santa Clara).
Casa mortuoria: Colón, 32, bajo.
Pompas fúnebres «Hontiyuelo»

LAS DUDAS SOBRE LA BUENA ALIMENTACION DE SUS HIJOS SE RESUELVEN CON...
Galvicás
UNICO ALIMENTO COMPLETO ENRIQUECIDO CON CALCIO, VITAMINAS, FOSFORO Y HIERRO, INSUSTITUIBLE EN EL PERIODO DE CRECIMIENTO
¡LOS MEDICOS LO RECOMIENDAN!
DE VENTA EN FARMACIAS, MANTEQUERIAS Y SIMILARES
ES UN PRODUCTO DE:
ALIMENTACION DIRIGIDA, S. A.
BAJO LA DIRECCION CIENTIFICA DEL INSTITUTO LLORENTE · ELABORADO POR LA CASTELLANA, S. L. (CARRETERO)
Representante para Valladolid y Palencia: D. MANUEL PEREZ DE BALDEON Marina de Escobar, 6. T.º 2703-VALLADOLID